股票代码:002466 股票简称:天齐锂业 公告编号:2020-091

天齐锂业股份有限公司关于深圳证券交易所《2019年年报的问询函》的回复公告

本公司及董事会全体成员保证信息披露的内容真实、准确、完整,没有虚假记载、误导性陈述或重大遗漏。

近日,天齐锂业股份有限公司(以下简称"公司"、"本公司"或"天齐锂业")收到了深圳证券交易所中小板公司管理部下发的《关于对天齐锂业股份有限公司2019年年报的问询函》(中小板年报问询函【2020】第405号,以下简称"《问询函》")。根据《问询函》的要求,公司本着勤勉尽责和诚实信用的原则,会同信永中和会计师事务所(特殊普通合伙)(以下简称"信永中和")就《问询函》所提问题逐项进行了认真核查及分析说明,现就《问询函》中的有关问题回复公告如下:

1、你公司2019年财务报表被出具了保留意见,保留意见涉及事项为审计机构无法获取你公司澳大利亚一期、二期氢氧化锂项目在建工程减值准备的充分、适当的审计证据。前述在建工程于2019年12月31日合并资产负债表上反映的账面价值分别为35.31亿元、12.56亿元,占期末净资产比例为50.71%、18.04%。请说明前述保留意见涉及事项不具有广泛性的原因及相关依据。

公司回复:

根据《中国注册会计师审计准则第1502号——在审计报告中发表非无保留意见》第五条规定,广泛性,是描述错报影响的术语,用以说明错报对财务报表的影响,或者由于无法获取充分、适当的审计证据而未发现的错报(如存在)对财务报表可能产生的影响。根据注册会计师的判断,对财务报表的影响具有广泛性的情形包括下列方面:(一)不限于对财务报表的特定要素、账户或项目产生影响;(二)虽然仅对财务报表的特定要素、账户或项目产生影响,但这些要素、账户或项目是或可能是财务报表的主要组成部分;(三)当与披露相关时,产生的影响对财务报表使用者理解财务报表至关重要。

根据信永中和于2020年4月28日出具的天齐锂业2019年度审计报告(报告编号:XYZH/2020CDA20194)"二、形成保留意见的基础",保留意见涉及事项为审计机构无法获取公司澳大利亚一期、二期氢氧化锂项目在建工程减值准备的充分、适当的审计证据。前述在建工程于2019年12月31日合并资产负债表上反映的账面价值分别为35.31亿元、12.56亿元,占期末净资产比例为50.71%、18.04%,占期末总资产比例分别为7.58%和2.69%。根据《中国注册会计师审计准则第1502号——在审计报告中发表非无保留意见》中对广泛性的定义,是描述错报影响的术语,用以说明错报对财务报表的影响。年审会计师在执行审计程序的过程中判断此保留意见涉及事项虽然占净资产比例较大,但影响的科目不广泛,且在建工程可能存在错报的金额相对于净资产金额影响不大,因此认为保留意见涉及事项可能对财务报表的影响不具有广泛性。

公司高度重视2019年度审计报告保留意见所述事项,积极采取措施解决、消除上述事项的影响,且公司已委托信永中和对保留意见所涉及事项进行专项审计,并于2020年7月16日出具了《关于天齐锂业股份有限公司2019年度审计报告保留意见所涉及事项的影响予以消除的审核报告》(报告编号:XYZH/2020CDA20375),保留意见涉及事项的影响已消除。公司董事会于2020年7月16日审议通过上述事项相关议案,并及时披露了会议决议和相关公告。

2、报告期内,你公司亏损59.83亿元,主要原因是对SQM长期股权投资计提超50亿元的大额减值准备,请补充说明:

(1)据你公司年报披露,SQM2019年实现净利润19.42亿元,请结合对SQM资产减值测试过程及相关参数选取,说明你公司对SQM计提大额减值准备的合理性,请会计师发表意见;

公司回复:

一、SQM长期股权投资测试过程:

SQM 2019年、2018年的主要经营业绩数据及其变动情况列示如下:

项目(万美元)	2018年	2019年	同比变动	2018年第4季度	2019年第4季度	同比变动
营业总收入	226,580	194,366	-14%	56,523	47,222	-16%
其中:锂业务收入	73,480	50,571	-31%	23,386	9,968	-57%
其中:其他业务收入	153,100	143,794	-6%	33,136	37,254	12%
毛利润	78,017	56,005	-28%	20,106	13,784	-31%
净利润	44,206	28,060	-37%	11,015	6,816	-38%

鉴于SQM2019年业绩较同期下滑明显,尤其是第四季度业绩较2018年同期下滑幅度较大,公司按照会计准则要求以2019年12月31日为基准日进行了减值测试。

针对公司所持有的SQM 25.86%股权此项长期股权投资的减值测试,公司聘请第三方评估机构协助公司进行了长期股权投资的可收回金额评估。

本次减值测试中,采用未来现金流折现法估算可收回金额。以2019年12月31日作为评估基准日,公司所持有SQM 25.86%股权所形成的长期股权投资进行减值测试的具体过程如下:

(一)预测概览

本次减值测试中,公司采用两阶段模型对SQM未来收益进行预测。其中增长预测期考虑了SQM计划的未来产能提升项目的建设及爬坡所带来的影响,待相关项目完成爬坡后进入永续期。此外,考虑到阿塔卡玛盐湖锂、钾储量有限,根据减值测试模型中预测的钾、锂业务销量及盐湖最新储量数据,测得SQM的锂、钾资源预计将在2089年后耗尽,故将锂、钾业务对自由现金流的影响从2089年后的各年稳定现金流中剔除。根据智利律师出具的尽调报告和智利现行法律规定,SQM相关方延长和续签其与Corfo之间的该等协议不存在重大法律障碍。基于此,本次减值测试基于可持续取得阿塔卡玛盐湖租赁矿业权,且租赁相关费用的收取方式及费率基本保持不变这一假设进行测算。

(二)重点预测参数说明

1、营业收入

公司基于对SQM各类产品的销量预测及销售价格预测,相应确定预测期内各年SQM的营业收入。

(1)销量的确定

基于SQM各类产品的历史销售情况如下表,2019年第四季度锂产品销量相比2018年同期下滑25%。

科目(单位:万吨)	2016	2017	2018	2019年	同比变动	2019年Q4	2018年Q4	同比变动
锂化合物	4.97	4.97	4.51	4.51	0%	1.10	1.47	-25%
碘产品	1.02	1.27	1.33	1.27	-5%	0.30	0.32	-6%
特殊化肥	84.08	96.62	108.26	104.19	-4%	25.41	23.77	7%
钾产品	153.47	134.43	83.18	59.73	-28%	14.31	12.94	11%
工业化学	12.89	16.76	13.59	12.35	-9%	6.50	1.81	259%
合计	256.43	254.05	210.87	182.05	-14%	47.62	40.31	18%

参考了SQM最新公开资料中涉及的扩产计划及预计项目投资金额,本次减值测试主要考虑了锂业务的扩产项目规划及预计资本性支出的影响,根据相关扩产计划对销量做出下列预测:

项目(万吨)	2020	2021	2022	2023	2024	2025	2026	2027	2028
碳酸锂销量	4.42	5.11	9.45	9.74	12.80	13.19	13.19	14.79	15.19
氢氧化锂销量	1.00	1.35	1.75	1.99	2.49	2.95	2.95	2.95	2.95

其他主要产品的销量增幅,则主要根据SQM管理层的展望进行测算,其中工业化学产品未来各年销量主要受中东CSP项目影响,而其他业务在预测期内多数年份的销量分别按照下列增速测算:

碘产品	3.5%
特殊化肥	3.5%
钾产品	3.9%

(2)销售单价的预测:

历史价格趋势如下表所示,

项目(美元/吨)	2016	2017	2018	2019	2019Q4
锂化合物	10,354.12	12,969.82	16,292.68	11,212.86	9,063.64
碘产品	22,656.86	19,850.39	24,436.09	29,212.60	31,200.00
特殊化肥	742.03	721.69	722.15	694.79	680.05
钾产品	262.79	282.15	321.59	355.27	348.95
工业化学	807.6	809.07	796.91	768.42	723.08

受益于新能源汽车为代表的下游需求端持续增长,自2016年至2018年,SQM锂及衍生物产品的销售均价保持增长态势。2019年,受锂行业整体供需关系调整的影响,SQM锂及衍生物的销售均价有所下滑。长期来看,锂消费量有望持续受到新能源行业、储能行业市场需求高速增长驱动,下游需求具有确定性及长期性,行业中长期前景向好。

基于以上短期及长期因素,参考Roskill价格预测,同时考虑SQM 2019年第四季度业绩快报,投资者沟通会议及2019年年报中内对其锂及衍生物产品销售的价格指引,公司预测2020年SQM的锂及衍生物产品的销售价格维持在0.88万美元/吨左右。

参考行业趋势及SQM管理层对未来售价的展望。本次减值测试模型中预测期的特殊化肥、碘产品的售价每年呈现稳步上升态势。

参考行业整体趋势及SQM管理层对市场未来价格的变化展望,预计未来SQM钾业务产品销售价格也将逐年稳步增长,预测期内价格多数年份增长幅度保持在1.5%。

参考SQM对未来价格的展望,预计未来SQM工业化学品产品销售价格将逐年稳定增长,预测期内多数年份的增长幅度保持在1.5%。

基于上述对SQM的经营现状及未来行业发展趋势分析,公司对SQM各类产品的销售量及销售价格进行预测,最终确定预测期内各年的营业收入。

2、营业成本预测

公司对SQM未来的经营成本及所需向Corfo支付的租赁费等营业成本项分别进行预测。

(1)经营成本

对于预测期内销售价格上涨的产品,本次减值测试参照行业整体趋势及SQM管理层的未来展望,预计预测期内主要产品线单位经营成本在多数年份的上涨幅度约1.5%。

(2)Corfo租赁费

根据SQM公告的其与CORFO就租赁运营阿塔卡玛盐湖事项修订并签署的新《租赁协议》及《项目协议》,锂业务及钾业务的租赁费的计算由原来固定的6.80%费率调整为累进制租赁费率。预测期内,均按照上述累进制租赁费率标准计算SQM应支付的CORFO租赁费。

3、营业管理、销售等费用预测

本次减值测试以2019年实际销售、管理费用为基础,参考智利经济增速来预计预测期内各年SQM的营业费用。在预测时,亦考虑了依据新项目投产需增加的相应管理、其他费用等事项,对未来营业费用做出一定调整。

4、折摊费用预测

除考虑SQM现有资产所产生的年度折旧摊销金额外,减值测试模型中另考虑了未来年度资本性投资将导致的新增折摊金额。

5、营运资本变动预测

本次减值测试对SQM的应收账款、预付账款、存货、应付账款等主要流动性资产/负债项进行分析,按照历史周转率,测算预测期内各年的运营资本规模,同时在考虑SQM的最低现金保有量的基础上,得到每期期末营运资金规模。当期期末营运资金规模与上期末营运资金规模的差额即为当期营运资金的变动额。

6、所得税税率

SQM适用所得税率为27%;预测期内按照此税率计算相应的税费支出。

7、现金流折现率

公司在计算SQM现金流的折现率时,根据WACC(加权平均资本成本)模型来确定折现率,计算公式如下:

WACC=Rd x Wd x (1-T) + Re x We

式中:

Rd:债务资本成本

Wd:债务资本比率

T:企业所得税税率(27%)

Re:权益资本成本

We:权益资本比率

其中,权益成本采用资本资产定价模型(CAPM)计算:

Re= Rf + β x(Rm - Rf)+ CSRP

式中:

Re:权益资本成本

Rf:无风险利率

β:Beta系数

Rm:市场回报率

CSRP:公司自身特定风险

减值测试模型中有关参数的选取过程:

债务成本:本次减值测试中,主要参考了国际融资整体环境变化及SQM截至2019年12月31日的综合债务成本来测算债务回报率,并最终确定为3.4%。

无风险利率:通常持有国债到期不能兑付的风险很小;故一般以国债收益率作为无风险利率。本次减值测试中,减值测试模型采用截至2019年12月31日的智利国家债券收益率3.14%作为无风险利率。

Beta系数及市场回报率:主要参考成熟市场回报率及智利国家风险,来确定最终的市场回报率。同时依据SQM自身股票在智利、纽约交易所的历史交易数据,确定最终的beta系数1.06。

SQM公司自身特定风险:考虑到SQM公司运营历史较长,且处于成熟稳定行业,因此目前认为本次减值测试中不需额外计算公司自身特定风险。

综上所述,本次减值测试未来现金流的折现率设定为8.6%。

(三)计提减值准备的合理性

公司聘请的第三方估值机构中铭国际资产评估(北京)有限责任公司,基于2019年12月31日评估基准日,相应出具了SQM股权价值估值咨询报告(中铭咨报字[2020]第0007号)。根据该报告,在此评估基准日,100% SQM股权权益的估值为136亿美元(取整后)。据此计算公司持有的SQM 25.86%的股权价值为35.26亿美元,折合人民币245.99亿元,较2019年12月31日长期股权投资账面价值低52.79亿元,因此公司计提了52.79亿元的长期股权投资减值准备。

本次减值测试采用多维度数据确保结果的准确及合理性,相关措施包括且不限于深度分析SQM发布的公开财务、运营数据,访谈其管理层、对比其他同类上市企业的财务、运营数据等方式,管理层认为,本次减值测试充分反映了截止公司2019年年报发布日可取得的相关最新信息对SQM股权价值的影响。

会计师意见:

如本所出具的XYZH/2020CDA20194天齐锂业2019年审计报告中关键审计事项所述,本所实施了如下程序:

1、了解与长期资产减值相关的关键内部控制,评价这些控制的设计是否有效,检查是否得到执行,并测试相关内部控制的运行有效性;

2、了解行业环境,获取行业研究机构对行业未来走势的预测情况,作为分析、评价的基础;

3、了解管理层聘用的外部估值专家的资质、过往项目经验,是否了解《企业会计准则第8号-资产减值》及其他相关要求和规定,以评估其专业胜任能力;

4、评价管理层在减值测试中涉及的重要估计和关键假设的合理性,是否与总体经济环境、行业状况、经营情况、历史经验、运营计划等相符;

5、评价管理层就资产减值测试所采用参数或输入值是否合理,是否符合外部环境及内部的经营情况,并检查减值测试中有关信息的内在一致性;

6、评价管理层聘用的外部估值专家的工作结果,估值报告中是否就估值目标以及工作结果进行了清楚的表达,工作结果是否基于恰当的会计期间,并充分考虑了期后事项。

经过检查和核查,我们认为,公司及外部估值专家工作所采用的评估模型合理,评估模型中有关参数的假设和参数假设来源无重大不合理之处,与我们了解到的评估对象及其环境无重大不一致。在此基础上进行的减值测试并根据减值测试计提的减值准备的会计处理是合理的。

(2)请结合SQM股权结构,说明其他股东是否针对SQM计提长期股权投资减值准备及相应金额;

公司回复:

SQM股本总额为263,196,524股,分A类股和B类股。其中A类股为142,819,552股,占已发行股份总数的54.26%;B类股为120,376,972股,占已发行股份总数的45.74%。根据SQM 2019年年报(http://s1.q4cdn.com/793210788/files/doc_financials/2019/ar/Memoria-Anual-2019_eng_final.pdf),截至2019年12月31日,SQM A+B股前5大股东如下所示:

A+B股	股数(股)	股份数占比
INVERSIONES TLC SPA	62,556,568	23.77%
SOCIEDAD DE INVERSIONES PAMPA CALICHERA SA	48,687,306	18.50%
THE BANK OF NEW YORK MELLON ADRS	38,311,788	14.56%
POTASIOS DE CHILE SA	18,179,147	6.91%
INV GLOBAL MINING CHILE LTDA	8,798,539	3.34%

注(1)第三大股东美国纽约梅隆银行有限公司(THE BANK OF NEW YORK MELLON,简称"梅隆银行"),是SQM的美国存托股份(ADS)托管银行,其存托股份在美国纽约证券交易所进行交易;

(2)SOCIEDAD DE INVERSIONES PAMPA CALICHERA SA(上述第二大股东)共持有57,235,201股,其中8,547,895 B类股票处于托管状态,故上表中仅显示48,687,306股;

(3)公司除通过上述INVERSIONES TLC SPA持有23.77%股份外,另已将额外所持占比约2.1%的SQM B类股票(标的股票)作为担保物,押记给摩根士丹利,以借入3年期借款。

据SQM 2019年年报,PAMPA集团通过一家圣地亚哥上市公司NORTE GRANDE S.A.公司(以下简称"Norte")合计持有SQM 32.00%的股权,Norte控股POTASIOS DE CHILE SA(以下简称"Potasios")、INV GLOBAL MINING CHILE LTDA(以下简称"Global Mining")及Sociedad de Inversiones Pampa Calichera S.A.(以下简称"Pampa Calichera")。持股结构图如下所示:

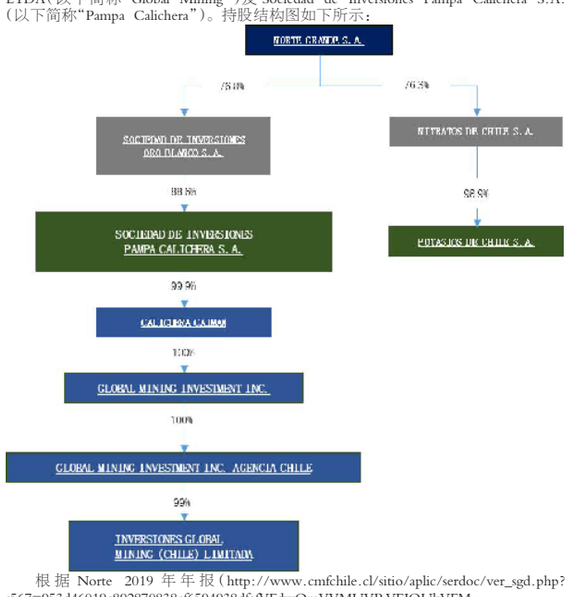

根据Norte 2019年年报(http://www.cmfchile.cl/sitio/aplic/serdoc/ver_sgd.php?s567=953d46019c892870838ef6594938dfefVFdwQmVVMUVRVEJOUkVFM-FRtcEplRTFSUFQwPQ==&secuencia=-1&t=1594777464),截至2019年12月31日,Norte所持有的32%的 SQM股份账面价值为14.2亿美元,单位持股成本为16.85美元/股,低于本公司对SQM的长期股权投资截至2019年12月31日的单位账面价值(约人民币361元/股),亦低于SQM二级市场股票市值,因此Norte未对其所持SQM股权投资计提减值准备。

(3)"关键审计事项"部分披露SQM长期股权投资计提减值准备为527,937.65万元,财务报表附注49披露长期股权投资减值损失本期发生-5,309,547,181.64元,主营业务分析"5.现金流注释"披露公司计提长期股权投资减值准备53.53亿元。请说明并核对前述数据是否存在差错;如是,请及时更正相关错误。

公司回复:

公司2019年长期股权投资减值损失减值准备金额明细如下:

单位:万元

报表科目	资产负债表	利润表	差异
	长期股权投资减值准备	资产减值损失	其他综合收益--外币报表折算
SQM	527,937.65	523,661.91	4,275.74
SALA	7,337.28	7,292.81	44.47
合计	535,274.93	530,954.72	4,320.21

SQM长期股权投资计提减值准备金额527,937.65万元与主营业务分析"5.现金流注释"披露公司计提长期股权投资减值准备53.53亿元的差异系公司对SALA计提的长期股权投资减值准备金额7,337.28万元。

根据《企业会计准则第19号——外币折算》的相关规定,资产负债表中长期股权投资减值准备金额按照资产负债表日的即期汇率折算,而利润表中长期股权投资减值损失发生额则按照2019年平均汇率折算。故财务报表附注49披露长期股权投资减值损失本期发生-5,309,547,181.64元与主营业务分析"5.现金流注释"披露公司计提长期股权投资减值准备53.53亿元的差异系外币报表折算差异造成。

综上,经公司核对,前述数据不存在应更正差错。

3、因一期氢氧化锂工程建设纠纷,该项目总承包商MSP起诉你公司全资子公司TLK,要求其支付1.47亿元工程款。请补充披露以下内容:

(1)说明诉讼或仲裁结果可能对你公司财务数据产生的影响;

公司回复:

2020年3月,Tianqi Lithium Kwinana Pty Ltd(以下简称"TLK",系公司全资子公司成都天齐锂业有限公司之全资子公司)一期氢氧化锂项目的总承包商MSP通过西澳大利亚最高法院(以下简称"西澳最高院")向TLK发出传票令状,要求TLK支付未付的经证明的发票金额本息合计3,611.18万澳元。TLK认为MSP违反了双方签署的《总包协议》和《澳大利亚竞争法》,TLK不应支付前述工程款项,且通过提起仲裁申请要求MSP支付大额违约金;同时,TLK认为MSP通过西澳最高院发出的令状不符合争议程序,要求对方按协议中的争议程序进行磋商。该诉讼或仲裁结果对公司已披露的2019年度财务数据不会产生重大影响,诉讼中MSP主张TLK支付的金额已计提在2019年财务报告的应付账款中,仅在诉讼或仲裁结果最终确认公司不需支付MSP全部或部分款项的情形下,公司需将差额部分进入当期收益。

(2)你公司在2020年5月29日披露对四川局问询函回复公告中称,从2018年6月开始,TLK发现MSP已出现因能力不足可能导致项目进度滞后和成本增加等诸多迹象。请说明在与MSP发生纠纷后,你公司在公司治理层面针对缺乏海外工作建设管理经验和专业人才团队出台的具体整改措施;

公司回复:

从2018年6月开始,TLK发现MSP已经出现因能力不足而可能导致项目进度滞后和成本增加等诸多迹象。在2018年6月天齐澳洲管理团队向项目管理委员会进行进度汇报工作时,提出修改与MSP的合作模式的建议,以增加TLK对项目的控制。项目管理委员会经讨论商议后,同意天齐澳洲管理团队的建议,并要求TLK尽快落实,并认合理增加夜班等方式尽可能地赶回时间进度并控制成本。TLK随后采取了一系列措施,更多的直接参与到项目建设中,从而加强TLK对项目进度和成本的管控。这些措施包括但不限于:(1)TLK项目管理团队同MSP及其分包商共同参与成本审查会议、进度审查会议、现场联合检查、联合进行设备的验收试验审查和安全环保健康审查等;(2)TLK委托第三方工程咨询顾问执行工程成本和进度的审查;(3)TLK与MSP通过签署协议的方式促使TLK在项目中具有更高的透明性和建议输入,尤其是对成本和进度。

经过一系列的努力,成本增速得到了一定程度的控制,但由于项目的复杂性和设计方案的优化和更新等因素导致投资成本增加不可避免。

同时,针对公司缺乏海外工作建设管理经验和人才的情况,公司成立了项目管理部,并招聘了具备海外项目管理经验的专业人才,作为中国团队的主要组成成员参与项目管理并提供现场技术支持。因此,2018年7月至2019年10月,澳洲氢氧化锂项目由公司总部分管副总裁主抓,项目管理部和运营管理部联合负责具体统筹组织,中国团队(包括项目管理、运营管理和工艺技术部门,以下简称"TLC团队"、"天齐中国团队")参与项目支持并派出总部专项小组负责现场蹲点技术支持。TLC团队更换了原项目经理,在澳洲聘请了曾供职于全球知名工程公司的专业项目经理并组建项目团队,在现场总体负责项目的管理协调工作。该项目经理曾参与银河锂业在张家港建设的年产1.70万吨电池级碳酸锂工厂(现为天齐锂业江苏工厂,系全世界首条全自动化碳酸锂生产线),具有丰富的锂行业全自动化生产线项目管理经验。日常事务由澳洲工程承包商MSP直接向天齐澳洲管理团队以项目月报和周会、月会的形式做具体工作汇报,由天齐澳洲管理团队转发项目月报和组织汇报会议的形式向天齐锂业总部项目管理委员会汇报项目进展,TLC团队协助天齐澳洲团队共同向总部项目管理委员会进行汇报,同时听取总部项目管理委员会的意见并贯彻给澳洲项目团队包括工程管理承包商进行执行。

2019年10月至今,由天齐澳洲管理团队结合项目调试进展,以编写项目月报和组织汇报会议的形式向天齐锂业总部项目管委员会汇报项目进展,TLC团队协助天齐澳洲管理团队共同向总部项目管理委员会进行汇报,同时听取总部项目管理委员会的意见并贯彻给澳洲项目团队包括工程管理承包商进行执行。

(3)针对中介机构无法对澳大利亚氢氧化锂项目进行实地走访,你公司尚未完成针对该项目的自查工作,请列示你公司采取的具体应对措施、解决方案、预计解决时间。

公司回复:

公司高度重视2019年度审计报告保留意见所述事项,积极采取措施解决、消除上述事项的影响。为消除2019年度审计报告保留意见所述事项的影响,在审计师2020年4月28日审计报告日前已经执行的审计程序基础上,公司分别采取了以下措施:

一、以总裁为牵头人,财务、运营管理部、TLK团队共同全面梳理在建工程资料,回顾项目建设过程,形成自查报告。

二、加快基础资料的清理工作尤其是清理账面记录的在建工程支出,完成对工程投入的具体项目清理工作,并与实物(如适用)、合同、发票、采购申请单、结算单建立一一对应关系。

三、对工程相关支出进行清理和分析,分析资本化与费用化项目的合理性,并提供相关会计处理的依据和资料。

四、内审部开展了对一期、二期氢氧化锂项目资金支付情况的核查,审核资金支付的真实性、客观性,为项目后续管理提供了依据。

五、信永中和利用公司委聘的信永中和工程管理公司作为其独立专家,直接指导公司在澳洲当地委聘的专业工程公司Turner & Townsend(T&T)对在建工程的真实性、合同模式的合理性等进行审核。

六、通过对工程相关支出进行的整理和分析,并根据在建工程实际及预计的未来情况,更新并完善在建工程减值测试底稿,并提供相关依据和资料。

七、协调TLK的法定审计师KPMG,其也作为集团组成部分审计师。2020年6月30日,KPMG出具了带强调事项段(持续经营问题)的无保留意见审计报告,并向信永中和提交了审计总结事项。

为保障全体投资者的权益,公司委托信永中和对保留意见所涉及事项进行专项审计,并于2020年7月16日出具了《关于天齐锂业股份有限公司2019年度审计报告保留意见所涉及事项的影响予以消除的审核报告》(报告编号:XYZH/2020CDA20375),保留意见涉及事项的影响已消除。

同时,公司在密切关注境外疫情变化及其影响情况的同时,加强对境外子公司的管理,建立高效的沟通机制与渠道,督促子公司优化内部管理。根据对在建工程项目的清理与分析测算,公司2020年4月29日披露的2019年度财务报告中在建工程的账面价值符合企业会计准则的规定,并且未发生减值的结论与公司2019年度财务报告披露的结论一致。

4、2017年,你公司通过配股募集资金净额16.03亿元,用于"年产2.4万吨电池级单水氢氧化锂项目"建设,请补充说明:

(1)报告期内,上述募投项目建设未达预期,请说明你公司对前述募集资金项目调整的具体时间,是否按照《上市公司规范运作指引(2020年修订)》相关规定及时披露进展情况;

公司回复:

一、决策程序及披露情况

(一)决策程序

2016年4月21日,经公司第三届董事会第二十七次会议审议通过了《关于启动锂产品产能扩建项目(一期)可行性研究的议案》和《关于同意年产2万吨电池级氢氧化锂项目一期前期投入的议案》,同意正式启动"年产2万吨电池级氢氧化锂项目"的可行性分析,同时授权管理层预付前端工程初步设计的费用和交付部分长交期设备的定金。

2016年9月5日,公司第三届董事会第三十一次会议审议通过了《关于建设年产2.4万吨电池级单水氢氧化锂项目的议案》,同意将建设内容由原来预计的"年产2万吨电池级氢氧化锂"调整为"年产2.4万吨电池级单水氢氧化锂"。项目实施主体为TLK,项目选址位于西澳大利亚州奎纳纳市;项目总投资概算为398,422,726澳元(按照2016年9月5日中国外汇交易中心受权公布的人民币汇率中间价折算,折合人民币约201,629.79万元),资金来源为自筹;项目建设周期为25个月,预计将于2018年10月竣工试生产。上述议案经公司2016年9月21日召开的2016年第二次临时股东大会审议通过。

根据公司《重大项目投资管理制度(2014年4月)》(2017年3月后被《投资管理制度(2017年3月)替代》)第十一条的规定:"重大项目单项投资额超过最近一期经审计的公司净资产50%的,报股东大会审批"。截至2015年12月31日,公司经审计的净资产为30.72亿元,一期氢氧化锂项目投资总额占公司最近一期经审计的归属于上市公司股东的净资产的65.63%,因此,上述议案需提交股东大会审议。

(二)信息披露

1、临时公告

2016年4月23日,公司在指定信息媒体披露了《关于授权管理层启动锂产品扩能项目一期"年产2万吨电池级氢氧化锂"可行性分析暨前期投入的公告》;2016年9月6日,公司在指定信息媒体披露了《关于建设年产2.4万吨电池级单水氢氧化锂项目的公告》,正式启动项目建设,同意项目选址、投资总额等;2016年10月14日,公司在指定信息媒体披露了《关于建设年产2.4万吨电池级单水氢氧化锂项目的进展公告》,披露项目已签署《地租协议》、取得了建设所需的《工程审批书》正式批文等重大进展。

2、定期报告

公司在《2016年年度报告》"第五节重要事项、十九其他重大事项的说明"中对项目的启动建设和进展情况进行了详细描述。

二、项目第一次调整时的决策和披露情况

(一)决策程序

2019年3月26日,一期氢氧化锂项目召开进度汇报会议。项目团队预计该项目一期投资总额增加至5.93亿澳元(按照2019年3月26日中国外汇交易中心受权公布的人民币汇率中间价折算,折合人民币约28.27亿元),较原预计投资金额增加8.11亿元。根据当时测算,投资回报未出现重大变化,项目管理委员会同意按调整后方案执行。

根据《投资管理制度(2017年3月)》第十三条的规定:"其它投资的决策程序及审批流程应按照公司《项目管理流程》、《项目管理规范》、《预算编制审批流程》、《预算追加事项流程》、《全面预算管理规范》等相关制度执行。但其它投资中涉及购买、出售重大资产(不含购买原材料、燃料和动力,以及出售产品、商品等与日常经营相关资产,但资产置换中涉及购买、出售此类资产的,仍包含在内)的交易事项达到《公司章程》规定的相关标准时,还应根据《公司章程》的规定执行"。参照《公司章程(2018年1月)》第一百一十二条第(十)款的规定,公司对外投资、收购或出售资产所涉及的交易涉及的资产总额低于公司最近一期经审计总资产的2%(该交易涉及的资产总额同时存在账面值和评估价值的,以较高者作为计算依据)的,属董事长行使的职权。截至2018年12月31日,公司经审计的总资产为446.34亿元,新增投资金额占比为1.82%,故属于公司董事长决策权限范围内。

截至2019年3月31日,一期氢氧化锂项目在建工程余额为23.11亿元;截至2019年6月30日,一期氢氧化锂项目在建工程余额为27.84亿元;均未超过上述决策权限金额。

(二)信息披露

1、临时公告

根据《深圳证券交易所股票上市规则》第9.2条的规定:"上市公司发生的交易达到下列标准之一的,应当及时披露:(一)交易涉及的资产总额占上市公司最近一期经审计总资产的10%以上,该交易涉及的资产总额同时存在账面值和评估值的,以较高者作为计算数据;……(四)交易的成交金额(含承担债务和费用)占上市公司最近一期经审计净资产的10%以上,且绝对金额超过一千万元;……"。同时,《深圳证券交易所股票上市规则》9.12条规定:"已按照第9.2条或者第9.3条规定履行相关义务的,不再纳入相关的累计计算范围"。

公司2019年3月项目月度进度汇报会中,一期氢氧化锂项目增加投资总额金额为8.11亿元,占公司最近一期经审计的总资产的1.82%、占公司最近一期经审计的归属于上市公司股东的净资产的8%,因此公司认为该事项没有达到强制信息披露的标准,未进行临时公告专项披露。

2、定期报告

结合公司2019年3月对项目投资总额和建设周期的调整,公司在《2019年半年度报告》"第四节经营情况讨论与分析、五投资状况分析、3报告期内正在进行的重大的非股权投资情况"中将项目完工进度调整到93%,在"第四节经营情况讨论与分析、五投资状况分析、7募集资金使用情况"中将项目完工时间调整至2019年,在"第五节重要事项、十七子公司重要事项"中进行了同样描述。

三、项目第二次调整时的决策和披露情况

(一)决策程序

2019年9月29日,一期氢氧化锂项目召开进度汇报会议,预计一期氢氧化锂项目投资成本约7.7亿澳元(按照2019年9月27日中国外汇交易中心受权公布的人民币汇率中间价折算,折合人民币约36.92亿元),并对该项目的经济模型数据进行了更新,预计项目投资回报未出现重大变化。项目管理委员会提请按照最可能的投资金额、调试节奏、产能爬坡进度,并结合公司已经签署的长期订单,就项目经济性重新测算清楚,故当时并未作出最后决策。2019年10月21日,公司战略发展部提供了结合公司已经签署的长期订单情况、项目投资总额、项目完工及产能爬坡进度(延长至2019年12月31日)最新的项目经济性测算结果。经测算,项目满产后预计年新增收入人民币20.40亿元,税后内部收益率18.8%,税后股东内部收益率26.1%,税后投资回收期(含建设期)为9.9年。

参照《公司章程(2019年6月)》第一百零七条第(十)款的规定,公司对外投资、收购或出售资产所涉及的交易涉及的资产总额占公司最近一期经审计总资产的2%至50%之间(该交易涉及的资产总额同时存在账面值和评估价值的,以较高者作为计算依据)的,属董事会的职权。截至2018年12月31日,公司经审计的总资产为446.34亿元,相较于2016年9月项目立项时的投资金额累计新增投资额为16.96亿元,占公司最近一期经审计的总资产的3.80%,故属于公司董事会决策权限范围。鉴于此,经总裁办公会和董事长同意按此测算结论上报董事会审议。

2019年10月25日,公司第四届董事会第三十七次会议审议通过了《关于增加"年产2.4万吨电池级单水氢氧化锂项目"投资的议案》,同意将该项目的投资总额调整至7.70亿澳元(按照2019年10月25日中国外汇交易中心受权公布的人民币汇率中间价折算,折合人民币约37.12亿元),增加投资的资金来源为公司自筹,该项目达到预定可使用状态日期延长至2019年12月31日。

截至2019年9月30日,一期氢氧化锂项目在建工程账面余额为32.50亿元;截至2019年12月31日,一期氢氧化锂项目在建工程账面余额为35.30亿元;均未超过董事会上述决策金额。

(二)信息披露

1、临时公告

2019年10月26日,公司在指定信息媒体披露了《关于增加"年产2.4万吨电池级单水氢氧化锂项目"投资的公告》,增加一期项目投资总额,项目投产时间推迟至2019年12月31日。

此后,2020年2月3日,结合项目实际进度和公司的财务资金状况,公司在指定信息媒体披露了《关于"年产2.4万吨电池级单水氢氧化锂项目"进展情况的公告》,调整一期氢氧化锂项目的调试进度安排和项目目标,放缓项目节奏。

2、定期报告

公司在《2019年年度报告》"第四节经营情况讨论与分析、五投资状况分析、3报告期内正在进行的重大的非股权投资情况"中将项目完工进度调整到95.12%,在"第四节经营情况讨论与分析、五投资状况分析、5募集资金使用情况"中将项目完工时间调整至2020年12月31日,在"第五节重要事项、二十公司子公司重大事项"中对项目投资预算调整和投资进度调整进行了详细描述。

四、募集资金管理的相关决策和披露

(一)决策程序

公司于2017年4月21日召开第四届董事会第五次会议,审议通过《关于公司2017年度配股公开发行证券方案的议案》等相关议案,并经2017年第三次临时股东大会审议通过。本次配股拟募集资金规模预计不超过人民币16.5亿元(含发行费用),扣除发行费用后拟全部用于在澳大利亚西澳大利亚州奎纳纳市(Kwinana)建设"年产2.4万吨电池级单水氢氧化锂项目。如本次募集资金净额低于前述项目拟投入募集资金金额,不足部分将由公司自行筹资解决。

项目前述两次调整均系对募集资金投资项目的投资总额预算和投资进度的调整,投资总额的预算调整不涉及对募集资金使用的调整,均为增加自筹资金投资额度,不属于《深圳证券交易所上市公司规范运作指引(2020年修订)》(以下简称"《规范运作指引》")6.5.17条规定的改变募集资金用途的情形,不属于《规范运作指引》6.5.9条规定的应当对项目可行性、预计收益等进行重新论证以决定是否继续实施的情形,也不属于《规范运作指引》6.5.27条规定的实际使用募集资金与披露的募集资金投资金额预计使用金额存在差异的情形。

(二)信息披露

根据《规范运作指引》6.5.9条的规定,公司应当在最近一期定期报告中披露项目的进展情况、出现异常的原因,需要调整募集资金投资计划的,应当同时披露调整后的募集资金投资计划。公司在项目建设期间的年度报告及年度募集资金使用情况报告、半年度报告及半年度募集资金使用情况报告中,对项目进展情况、募集资金使用情况进行了详细披露,并聘请会计师事务所对年度募集资金存放与使用情况出具了鉴证报告。具体内容详见公司分别于2018年3月24日、2019年3月29日、2020年4月29日披露于巨潮资讯网(http://www.cninfo.com.cn)的《募集资金年度存放与使用情况鉴证