公司代码：603977　　公司简称：国泰集团

江西国泰集团股份有限公司 2021 年年度报告摘要

第一节 重要提示

1 本年度报告摘要来自年度报告全文，为全面了解本公司的经营成果、财务状况及未来发展规划，投资者应当到 www.sse.com.cn 网站仔细阅读年度报告全文。

2 本公司董事会、监事会及董事、监事、高级管理人员保证年度报告内容的真实性、准确性、完整性，不存在虚假记载、误导性陈述或重大遗漏，并承担个别和连带的法律责任。

3 公司全体董事出席董事会会议。

4 大华会计师事务所（特殊普通合伙）为本公司出具了标准无保留意见的审计报告。

5 董事会决议通过的本报告期利润分配预案或公积金转增股本预案

2021 年度利润分配预案为：拟以实施权益分派股权登记日登记的总股本为基数，向可参与分配的股东每 10 股派发现金红利 1.30 元（含税），不转股、不送股。剩余未分配利润结转以后年度分配。

第二节 公司基本情况

1 公司简介

公司股票简况				
股票种类	股票上市交易所	股票简称	股票代码	变更前股票简称
A 股	上海证券交易所	国泰集团	603977	无

联系人和联系方式	董事会秘书	证券事务代表
姓名	何骥	杨洁荟
办公地址	江西省南昌市高新区高新大道 699 号	江西省南昌市高新区高新大道 699 号
电话	0791-88119816	0791-88119816
电子信箱	gtirm@jxgtjtgw.com	gtirm@jxgtjtgw.com

2 报告期公司主要业务简介

（一）民爆行业

1、民爆业务概要

民爆行业是国民经济重要的基础性行业，民爆物品广泛应用于矿山开采、冶金、交通、水利、电力、建筑和石油等领域，尤其在基础工业、重要的大型基础设施建设中具有不可替代的作用。其中煤炭、金属和非金属矿山这三类矿山的开采占民爆产品销售总量的 70%以上，因此相关产业政策和运行情况的变化直接影响民爆行业的运行态势。

民爆行业呈现明显的季节性特点，春节、两会期间出于安全管理的考虑，矿山、基建等下游终端客户有较长时间的停产停工，加之春季的雨水较多导致工地施工节奏缓慢，因此民爆企业在一季度开工时间较短，产销量相对较少。

民爆产品的生产、销售、购买、运输、爆破、储存所有流程都由政府部门严格监管，行业实行严格的生产许可、销售许可以及工程资质认证许可证制度。我国民爆行业的主管部门为工信部、公安部。工信部负责民爆器材生产、销售的安全监督管理；公安部负责民爆器材公共安全管理和民爆器材购买、运输的安全监督管理，监控民爆器材流向，同时还负责爆破作业单位的资质申请、爆破项目全过程的管理、爆破作业的安全管理等。

2、民爆行业生产经营情况

2021 年，民爆行业总体运行平稳，主要经济指标保持增长态势，产品结构调整符合预期，民爆企业重组明显提速。报告期内，受主要原材料价格增长的影响，民爆企业主营业务收入获利有所下降，但爆破服务收入成为新的经济增长点。

2021 年，民爆生产企业实现主营业务收入 387.16 亿元，同比增长 1.10%；实现爆破服务收入 292.23 亿元，同比增长 19.79%。

2021 年，民爆生产企业工业炸药累计产销量分别为 441.51 万吨和 441.56 万吨，同比分别下降 1.50%和 1.49%。其中现场混装炸药累计产量为 135.59 万吨，同比增长 5.90%，现场混装炸药占工业炸药总产量比例达 30.71%，所占比例较上年增加 2.1 个百分点。

2021 年，民爆生产企业工业雷管累计产销量分别为 8.90 亿发和 9.05 亿发，同比分别下降 6.90%和 6.89%。其中，数码电子雷管产量为 1.64 亿发，同比增长 40.31%，数码电子雷管占工业雷管总产量比例为 18.43%，所占比例较上年增加 6.2 个百分点。

3、民爆上下游产业情况

民爆行业上游原材料主要为硝酸铵、乳化剂和油性材料等，上述原材料的价格波动对民爆生产企业的利润会造成直接影响。其中硝酸铵为工业炸药最主要的原材料，其价格的波动对民爆器材的价格产生重大影响。根据中国爆破器材行业协会统计，从 2021 年全年硝酸铵（粉状）购进价格变化情况看，2021 年前三季度基本保持平稳增长，均价在 2153 元 / 吨。从 2021 年 9 月开始，硝酸铵价格涨价幅度之高、调价频次之快为近十年来首次，第四季度均价达到 3283 元 / 吨。除此之外，其他原材料硝酸钠、太安等价格均有不同程度的大幅上涨。

针对民爆行业下游市场，从 2021 年工业炸药销售流向数据上看，用于煤炭、金属和非金属矿山开采的炸药量占炸药总量的 71.5%，其中：用于金属矿山的量占炸药总量的比例最大，为 25.6%，较上年同期下降 0.3 个百分点；其次是煤炭开采，占炸药总量的 24.4%，较上年同期增长 2.4 个百分点；第三是非金属矿山，占炸药总量的 21.5%，较上年同期下降 3.2 个百分点；用于铁路道路、水利水电等基础建设方面的炸药量，占炸药总量的 5.7%和 2.4%；其他流向主要应用于建筑行业、爆炸加工、爆破焊接、特种作业等，占炸药总量的 20.4%。

此外，与民爆下游产业相关的煤炭、钢铁、水泥等产业，随着供给侧结构调整的逐步落实，均呈现稳步上升的运行态势，这些都为民爆行业高质量发展提供了动力。

（二）轨交自动化及信息化行业

轨道交通是综合交通运输体系的骨干，是建设现代化经济体系的重要支撑，是全面建设社会主义现代化国家的先行领域。“十四五”时期是开启全面建设社会主义现代化国家新征程的第一个五年规划，也是加快建设科技强国、交通强国的关键攻坚期。

轨道交通行业主管部门主要为国家发展和改革委员会、交通运输部、工业和信息化部、国家铁路局及中国国家铁路集团有限公司等。

随着我国轨道交通网络的形成和发展，目前轨道交通行业开始逐步进入到建设与运营维护并重阶段。根据中国国家铁路集团有限公司等相关铁路建设产业链投资概算，电气化工程和信息化工程占比各 10%左右；地铁项目中电气化工程和信息化工程占比各自约为 15%与 10%左右。随着我国轨道交通持续发展，电气化与信息化水平将进一步提高。相关市场需求来自两方面，一是增量市场需求，即因轨道交通行业每年新增运营里程而带来的市场需求；二是存量市场需求，即前期投入的设备为满足日益提高的安全运营标准产生的产品更新和升级换代而带来的市场需求。

（三）军工新材料行业

兵器工业尤其是弹药领域与普通民用工业相比有一定的特殊性。一是兵器工业虽然同样受国民经济波动等经济规律的影响，但受到战争规律、国家战略、国防政策的影响更大。兵器研制和生产的目标是满足平时部队训练、储备以及军品外贸需求，战时能迅速响应，保证武器装备的生产能力，以满足战争需求。二是兵器工业的布局服从国家战略需要，以国防建设和战略安全为中心，并在各个战略区域进行平衡分布，以便战时兵器工业不会因为主要生产基地遭到破坏而停止运转。

我国武器装备进入跨代建设时期，推进军事实战化训练、人员开支等均需要庞大的军费支撑。2021 年我军实战化军事训练仍将维持从难从严的常态化；实战化训练频率和强度提高，将导致武器装备检测维修频率加大、导弹等消耗品的需求量的增加。

随着我国武器装备进入迭代期，对特种合金、复合材料及电子元器件的需求大幅增加，需要使用大量的钽铌等稀有金属作为原材料。随着国内工艺技术水平的提升及进口替代的加速，新型复合材料进入军工领域的步伐加快。

（一）民爆一体化

公司主营业务为民用爆破器材的研发、生产、销售及爆破服务一体化，是全国产品种类最齐全的民用爆破器材生产企业之一。公司主要产品为工业炸药、工业雷管及工业索类等民用爆破器材，同时为矿山、基建项目等提供爆破服务。

1、采购模式

实行“主要原材料和物资由公司统一组织采购；一般原材料、辅助原材料和一般物资由子公司自行采购，向集团公司生产保障部备案”的管理模式。

公司制定了《物资采购管理办法》、《物资采购招投标管理制度》、《物资采购管理办法》、《物资采购管理实施细则》、《物资采购计划编制及申报》等采购相关制度，并严格按照制度执行日常采购工作。

2、生产模式

公司销售分公司在年底与客户签订来年的框架合同，合同中注明来年的采购量。以该采购量为基础，销售分公司对下年的民爆产品销售进行预测，编制下年的民爆产品销售计划，公司生产保障部按照产销平衡原则，结合各子公司的生产凭照能力，编制公司及各子公司年度生产计划。各子公司根据销售情况在月底编制相应的下月度生产计划，并报集团公司生产保障部。客户每批产品采购，向公司发出具体订单，公司根据订单需求对生产计划进行调整，并严格在安全生产许可的品种、数量范围内进行生产。同时，常规产品一般按照制定的生产计划安排生产，但对客户有特殊规格、特殊包装要求的产品则以销定产。

3、销售模式

除江铜民爆专注为江铜股份矿山开采提供爆破服务一体化服务外，公司采用“以流通公司经销方式为主、以终端用户直销方式为辅”的销售方式，通过设立销售分公司，统一销售各子公司的民爆产品。鉴于各子公司的生产许可均统一在公司生产许可证下，根据公司的销售管理办法，各子公司产品均以“江西国泰集团股份有限公司”名称对外销售，各子公司的产品先销售给公司，再由公司销售给客户，公司可根据实际情况授权子公司进行销售、开具发票。

（二）轨交自动化及信息化

公司依托控股子公司太格时代为业务主体，致力于轨道交通领域的电气化工程和信息化工程业务，主要产品及服务包括铁路供电综合 SCADA 系统、铁路供电生产调度指挥系统、轨道交通运维监测综合服务等。

1、采购模式

太格时代的采购模式为“以产定采”，具体包括按订单采购和计划采购。订单采购是以销售为指导，采购部根据具体项目的物料清单、结合库存情况实施订单采购。计划采购结合本行业季节性特点，针对采购周期较长、随采购周期价格波动较大及标的公司常用且量大的标准化物料，按备料管理相关办法有计划地进行采购。因产品主要是定制化产品，除部分相对通用的原材料为计划采购外，大部分原材料采购为按订单采购。

2、生产模式

由于产品的定制化特征明显，太格时代主要采取“以销定产”的生产模式，按照订单组织生产。同时充分考虑用户定制化需求，一般是在通用研发、设计基础上进行定制化生产。具体分工包括技术部负责项目的集成设计，研发部组织定制化需求的产品开发，生产制造中心依据生产计划组织板件、半成品、装置生产、组屏生产及出厂调试。

3、销售模式

太格时代获取合同订单的主要形式是参与铁路、地铁等轨道交通系统中自动化相关项目的招标，具体方式有分开招标、邀请投标、单一来源及竞争性谈判。在这种销售模式下，客户通过对投标方公司技术实力、产品技术规格及服务质量、历史业绩、价格等标准进行综合评分后，确定中标方。

（三）军工新材料

公司依托控股子公司澳科新材，专注于新材料研发与推广。澳科新材作为国家级高新技术企业，具备武器装备科研三级保密资质、二十余项实用新型专利、GJB9001C-2017、装备承制单位资质、安全生产标准化资质。澳科新材在毁伤材料研究方面进行了大量投入及研发，取得了系列化的研发成果和产品，如 AK17、AK18 及非金属材料 LH 丝团等产品已陆续向下游客户交付。

（1）采购模式

澳科新材的主要产品通常采取“以销定采”的采购模式，由专门的采购部门负责。采购人员根据销售部门的订单要求、生产部门的生产安排制定采购计划。在与供应商签订采购合同后，质量控制部门将对采购内容进行质量检查，合格后方可入库。通过“以销定采”的采购模式以及与销售部门、生产部门的良好配合，能够有效地降低库存成本。

（2）生产模式

澳科新材主要的生产模式为“以销定产 + 标准备货”。公司与客户签订销售合同后，根据合同订单的具体条款以及客户的需求，进行技术方案研制、原材料采购，并合理编制生产计划安排生产，产格按照设计图纸和生产工艺操作，实施全面质量控制。产品最后经过质检部门质量检测，合格并封装后准时送达客户指定接收地点，客户验收入库后开具收货凭证。澳科新材的生产由制造部负责，制造部根据订单编制生产计划，采购部根据生产计划做好所需合格材料的提供，质量控制部进行产品质量进行监视和把关，检验合格后由仓库发货。

（3）销售模式

澳科新材作为军工装备配套零部件供应商，直接客户为军工装备生产厂商，最终用户为装备使用单位，钨基新型毁伤材料是其军工装备配套零部件的主要产品，也是其主要二级和三级配套产品，即澳科新材直接向装备总装单位供应。基于安全性、可靠性、保障性的要求及保密考虑，本行业内的产品通常由研发企业作为定型后保障生产的供应商。澳科新材主要通过持续跟踪用户需求、承担用户新型号产品的科研任务，进入该型号产品的配套供应体系从而获得产品订单。

3 公司主要会计数据和财务指标

3.1 近 3 年的主要会计数据和财务指标

单位：元　币种：人民币

主要会计数据	2021 年	2020 年 调整后	2020 年 调整前	本期比上年同期增减(%)	2019 年 调整后	2019 年 调整前
营业收入	1,988,123,972.83	1,754,958,809.16	1,704,382,479.89	13.29	1,440,870,378.45	1,439,038,550.97
归属于上市公司股东的净利润	240,063,959.61	192,039,392.30	193,336,213.08	25.01	141,307,673.25	143,593,190.49
归属于上市公司股东的扣除非经常性损益的净利润	223,422,377.40	171,822,634.15	171,212,365.55	30.03	120,375,577.20	119,300,039.68
经营活动产生的现金流量净额	312,682,755.23	273,862,887.39	274,049,895.59	14.17	178,381,145.48	183,068,960.09

	2021 年末	2020 年末 调整后	2020 年末 调整前	本期末比上年同期末增减(%)	2019 年末 调整后	2019 年末 调整前
归属于上市公司股东的净资产	2,595,186,105.57	2,178,958,410.39	2,188,872,181.15	19.10	1,970,792,582.77	1,974,411,532.74
总资产	4,375,598,881.89	3,782,312,999.49	3,721,109,243.85	15.69	3,271,055,494.52	3,256,577,675.39

3.2 报告期分季度的主要会计数据

单位：元　币种：人民币

	第一季度（1-3 月份）	第二季度（4-6 月份）	第三季度（7-9 月份）	第四季度（10-12 月份）
营业收入	344,481,624.30	469,147,976.68	522,533,642.08	651,960,729.77
归属于上市公司股东的净利润	32,249,008.68	55,186,701.65	67,110,489.03	85,517,760.25
归属于上市公司股东的扣除非经常性损益后的净利润	27,231,030.77	52,310,683.02	64,990,538.61	78,890,125.00
经营活动产生的现金流量净额	-47,059,748.73	62,499,680.58	97,504,766.54	199,738,056.84

季度数据与已披露定期报告数据差异说明

√适用　□不适用

报告期内发生同一控制下企业合并，对前期已披露定期报告数据进行追溯调整

4 股东情况

4.1 报告期末及年报披露前一个月末的普通股股东总数、表决权恢复的优先股股东总数和持有特别表决权股份的股东总数及前 10 名股东情况

单位：股

截至报告期末普通股股东总数(户)	16,768
年度报告披露日前上一月末的普通股股东总数(户)	17,926
截至报告期末表决权恢复的优先股股东总数(户)	0
年度报告披露日前上一月末表决权恢复的优先股股东总数(户)	0

前 10 名股东持股情况

股东名称（全称）	报告期内增减	期末持股数量	比例(%)	持有有限售条件的股份数量	质押、标记或冻结情况 股份状态	质押、标记或冻结情况 数量	股东性质
江西省军工控股集团有限公司	0	295,936,220	50.74	0	无	0	国有法人
江西鑫安信和投资集团有限责任公司	0	46,061,092	7.90	0	质押	19,060,000	境内非国有法人
江西钨业集团有限公司	-2,250,000	35,825,352	6.14	0	无	0	国有法人
刘剑群	1,167,544	10,271,327	1.76	0	无	0	境内自然人
梁成喜	-888,100	5,943,900	1.02	0	无	0	境内自然人
廖欢	3,073,408	3,073,408	0.53	0	无	0	境内自然人
梁涛	0	2,086,724	0.36	0	无	0	境内自然人
熊旭晴	0	1,960,000	0.34	0	无	0	境内自然人
贾春	-603,700	1,841,300	0.32	0	无	0	境内自然人
陈共孙	0	1,764,000	0.30	0	冻结	1,764,000	境内自然人
上述股东关联关系或一致行动的说明	截至本报告期末，军工控股直接持有鑫安信和 15%股权，梁成喜与梁涛之间系父子关系。除上述外，未知其他股东是否存在关联关系或《上市公司收购管理办法》、《上市公司股东持股变动信息披露管理办法》规定的一致行动人。						
表决权恢复的优先股股东及持股数量的说明							

4.2 公司与控股股东之间的产权及控制关系的方框图

√适用　□不适用

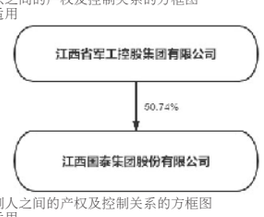

4.3 公司与实际控制人之间的产权及控制关系的方框图

√适用　□不适用

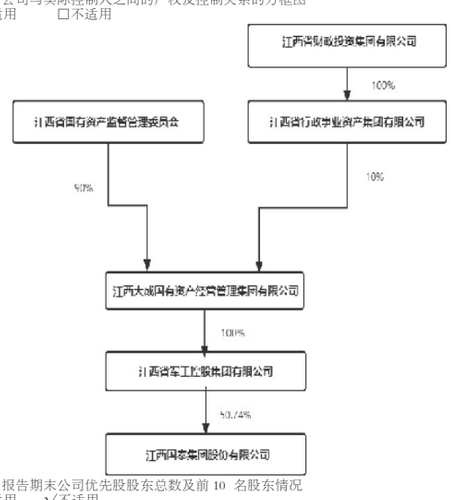

4.4 报告期末公司优先股股东总数及前 10 名股东情况

□适用　√不适用

5 公司债券情况

□适用　√不适用

第三节 重要事项

1 公司应当根据重要性原则，披露报告期内公司经营情况的重大变化，以及报告期内发生的对公司经营情况有重大影响和预计未来会有重大影响的事项。

2021 年，公司实现营业收入 198,812.40 万元，比上年增长 13.29%。其中：实现民爆一体化业务营业收入 132,019.88 万元，比上年增长 8.76%；轨交自动化及信息化业务实现营业收入 31,866.86 万元，比上年增长 13.57%；军工新材料业务营业收入 14,104.98 万元，比上年增长 3.94%；其他板块业务营业收入 20,820.68 万元。

2021 年，公司实现营业利润 31,599.57 万元，比上年增长 23.69%；实现归属于上市公司股东的净利润 24,006.40 万元，比上年增长 25.01%。

2021 年末，公司资产总额 437,559.89 万元，比上年末增长 15.69%；净资产 306,863.69 万元，比上年末增长 18.23%，资产负债率 29.87%。

2 公司年度报告披露后存在退市风险警示或终止上市情形的，应当披露导致退市风险警示或终止上市情形的原因。

□适用　√不适用

证券代码：603977　证券简称：国泰集团　编号：2022 临 018 号
转债代码：110803　转债简称：国泰定 01

江西国泰集团股份有限公司 2021 年度主要经营数据公告

本公司董事会及全体董事保证公告内容不存在虚假记载、误导性陈述或者重大遗漏，并对其内容的真实、准确和完整承担个别及连带责任。

根据上海证券交易所《上市公司行业信息披露指引第十四号——化工》和《关于做好上市公司 2021 年度报告披露工作的通知》要求，江西国泰集团股份有限公司（以下简称“公司”）现将 2021 年度主要经营数据披露如下：

一、主要产品的产量、销量及收入实现情况

主要产品	产量	销量	营业收入（万元）
工业炸药（吨）	121,293.28	115,273.17	69,766.72
工业雷管（万发）	4,054.67	3,742.67	21,019.22
其中：电子雷管（万发）	824.71	801.76	12,885.54
工业导爆索（万米）	600.00	598.80	1,177.62
爆破工程（万立方米）	7,095.35	7,095.35	39,883.47
高氯酸钾（吨）	9,086.48	9,047.56	10,167.28
自产氧化铌（公斤）	160,269.84	181,746.38	3,494.08
代工氧化铌（公斤）	23,070.84	37,653.46	325.37
自产氟钽酸钾（公斤）	138,685.17	129,053.95	8,047.65
代加工氟钽酸钾（公斤）	27,939.83	32,939.83	292.16
自产氧化钽（公斤）	2,516.00	2,042.20	212.28
代加工氧化钽（公斤）	10.00	10.00	0.20

二、主要产品和原材料的价格变动情况

（一）主要产品的价格变动情况（不含税）

主要产品	2021 年平均价格	2020 年平均价格	变动比例(%)
工业炸药(元/吨)	6,052.29	5,731.08	5.60
工业雷管(元/万发)	56,160.95	47,815.75	17.45
其中：电子雷管(元/万发)	160,715.88	164,783.24	-2.47
工业导爆索(元/万米)	19,666.28	17,813.17	10.40
高氯酸钾(元/吨)	11,237.60	8,620.13	30.36
自产氧化铌(元/公斤)	192.25	163.19	17.81
代工氧化铌(元/公斤)	86.41	87.50	-1.25
自产氟钽酸钾(元/公斤)	623.59	622.81	0.12
代加工氟钽酸钾(元/公斤)	88.70	94.78	-6.42

（二）主要原材料的价格变动情况（不含税）

主要原材料	2021 年 1-12 月平均价格	2020 年 1-12 月平均价格	变动比例(%)
硝酸铵(元/吨)	2,395.34	1,943.03	23.28

三、其他说明

报告期无其他对公司生产经营具有重大影响的其他事项。

以上生产经营信息来自公司内部统计，且部分数据未经审计，仅为投资者及时了解本公司生产经营情况之用，并未对本公司未来经营情况作出任何明示或默示的预测或保证，敬请投资者审慎使用。

特此公告。

江西国泰集团股份有限公司董事会

二〇二二年四月九日

证券代码：603977　证券简称：国泰集团　编号：2022 临 014 号
转债代码：110803　转债简称：国泰定 01

江西国泰集团股份有限公司关于使用部分闲置自有资金进行现金管理的公告

本公司董事会及全体董事保证公告内容不存在虚假记载、误导性陈述或者重大遗漏，并对其内容的真实、准确和完整承担个别及连带责任。

重要内容提示：

● 现金管理金额：不超过人民币 5 亿元。

● 现金管理产品类型：安全性高、流动性好、不影响公司正常经营的投资 理财产品或结构性存款。

● 现金管理期限：自董事会审议通过之日起一年内有效

● 履行审议程序：本事项已经公司第五届董事会第十八次会议及第五届监事会第十一次会议审议通过。

江西国泰集团股份有限公司（以下简称“公司”）于 2022 年 4 月 7 日召开第五届董事会第十八次会议，审议通过了《关于使用部分闲置自有资金进行现金管理的议案》，同意公司及子公司使用不超过人民币 5 亿元的暂时闲置自有资金进行现金管理，投资低风险、流动性的短期（一年期及以内）低风险理财产品或结构性存款。在上述额度内，资金可以滚动使用。现将相关事项公告如下：

一、本次使用闲置自有资金进行现金管理的基本情况

（一）现金管理的目的

为提高资金使用效率，合理利用闲置自有资金，在不影响公司正常经营的情况下，公司及子公司拟使用闲置自有资金进行现金管理，增加资金收益，为公司及股东获取更多回报。

（二）资金来源

本次现金管理的资金来源：公司及子公司闲置自有资金

（三）现金管理所涉产品基本情况

为控制风险，现金管理仅限于购买安全性高、流动性强的短期（一年期及以内）低风险理财产品或结构性存款。

（四）公司对现金管理风险的内部控制

公司审慎评估现金管理的风险，现金管理评估符合公司内部资金管理的要求。

二、本次使用部分闲置自有资金进行现金管理的具体计划

（一）资金来源及额度

公司及子公司拟对额度上限为人民币 5 亿元的闲置自有资金进行现金管理。在上述额度内，资金可以滚动使用。

（二）现金管理受托方情况

公司预计未来所购买理财产品的受托方均为大型商业银行或其他金融机构，与公司、控股股东及实际控制人不存在关联关系或其他关系。

（三）产品品种

安全性高、流动性强的短期（一年期及以内）低风险理财产品或结构性存款。

（四）决议有效期

自公司董事会审议通过之日起一年内有效。

（五）具体实施方式

在上述额度、期限范围内，公司董事会授权董事长或其授权人士行使该项投资决策权并签署相关合同或协议等文件资料。公司财务负责人负责组织实施，具体操作由公司财务部负责。公司将及时分析和跟踪理财产品的投向、项目进展情况，严格控制投资风险。

（六）信息披露

现金管理期间，公司实际购买金额或理财收益达到《股票上市规则》规定的信息披露标准后，将及时披露进展情况。

三、风险控制措施

（一）风险提示

公司拟购买的均属于低风险投资产品，但仍可能存在市场风险、流动性风险、信用风险及其他风险。受各种风险影响，投资产品的收益率可能会产生波动，理财收益具有不确定性，敬请广大投资者谨慎决策，注意防范投资风险。

（二）风险控制措施

公司现金管理仅限于购买安全性高、流动性好、不影响公司日常运营资金周转需要和资金安全的投资产品或结构性存款，风险可控；且公司已建立健全相关审批和执行程序，确保现金管理事宜的有效开展、规范运行以及资金安全。拟采取的具体措施如下：

1、公司与子公司将根据日常经营情况选择相适应的理财产品种类和期限等，确保不影响公司日常资金正常周转需要，不影响公司主营业务的正常发展；

2、公司财务部需进行事前审核与风险评估，如评估发现存在可能影响公司资金安全的风险因素，将及时采取措施，控制投资风险；

3、公司风控内审部负责对自有资金的日常使用与保管情况进行审计与监督；监事会有权对资金使用情况进行监督与检查，必要时可以聘请专业机构进行审计。

四、对公司的影响

（一）财务指标

单位：万元

主要财务指标	2021 年 12 月 31 日（经审计）	2020 年 12 月 31 日（经审计）
资产总额	437,559.89	378,231.30
负债总额	130,696.20	118,688.06
资产净额	306,863.69	259,543.24
	2021 年度	2020 年度
经营活动产生的现金流量净额	31,268.28	27,386.29

（二）公司不存在负有大额负债的同时购买大额理财产品的情形。本次现金管理对公司未来主营业务、财务状况、经营成果和现金流量等不会造成重大的影响。

公司是在符合国家法律法规，确保不影响公司日常运营资金周转需要和资金安全的前提下，以闲置自有资金进行现金管理，不会影响公司主营业务的正常开展；通过适度理财，可以提高自有资金使用效率，获得一定的投资收益，为公司股东谋求更多的投资回报。

五、决策程序的履行及监事会、独立董事意见

（一）决策程序的履行

公司于 2022 年 4 月 7 日召开第五届董事会第十八次会议和第五届监事会第十一次会议，审议通过了《关于使用部分闲置自有资金进行现金管理的议案》，同意公司及子公司对部分闲置自有资金进行现金管理，投资安全性高、流动性强的短期（一年以内）低风险理财产品或结构性存款，额度不超过人民币 5 亿元。在上述额度内，资金可以滚动使用，有效期为自董事会审议通过之日一年内。董事会授权董事长或其授权人士行使该项投资决策权并签署相关合同或协议等文件资料。公司财务负责人负责组织实施，具体操作由公司财务部负责。该议案无需提交公司股东大会审议。

（二）监事会意见

监事会认为，在符合国家法律法规、确保公司日常运营和资金安全的前提下对暂时闲置的自有资金进行适度、适时的现金管理，能减少资金闲置，且能获得一定的投资收益，有利于进一步提升公司整体业绩水平，为公司和股东谋取更多的投资回报，不会影响公司日常资金正常周转需要，不会影响公司主营业务的正常发展，因此同意公司及子公司使用不超过人民币 5 亿元闲置自有资金进行现金管理。

（三）独立董事意见

公司拟使用不超过人民币 5 亿元的暂时闲置自有资金进行现金管理，是在公司经营状况良好、财务状况稳健、且确保不影响公司日常运营资金周转需要和资金安全的前提下进行，不会影响公司主营业务的正常开展，同时有利于提高公司资金使用效率，为公司股东带来较好的资金收益，符合公司及全体股东的利益，不存在损害中小股东利益的情形。因此独立董事一致同意公司使用不超过人民币 5 亿元的闲置自有资金进行现金管理。

六、截至本公告日，公司最近十二个月使用自有资金进行现金管理的情况

单位：万元

序号	理财产品类型	实际投入金额	实际收回金额	实际收益	尚未收回本金金额
1	银行理财产品	10,000.00	10,183.10	183.10	
2	银行理财产品	5,000.00		-	5,000.00
3	结构性存款	500.00	509.67	9.67	
4	证券收益凭证	5,000.00		-	5,000.00
5	证券收益凭证	5,000.00		-	5,000.00
6	证券收益凭证	5,000.00	5,089.18	89.18	
7	证券收益凭证	5,000.00	5,049.51	49.51	
8	证券收益凭证	3,000.00	3,062.64	62.64	
9	证券收益凭证	3,000.00	3,088.36	88.36	
10	银行理财产品	5,500.00	1,513.48	13.48	4,000.00
11	银行理财产品	7,846.43	4,177.00	8.85	3,678.28
12	银行理财产品	5,129.00	4,822.56	31.56	338.00
合计		59,975.43	37,495.49	536.34	23,016.28
最近 12 个月内单日最高投入金额				39,202.98	
最近 12 个月内单日最高投入金额/最近一年净资产(%)				12.78%	
最近 12 个月委托理财累计收益/最近一年净利润(%)				1.92%	
目前已使用的理财额度				23,016.28	
尚未使用的理财额度				26,983.72	
总理财额度				50,000.00	

特此公告。

江西国泰集团股份有限公司董事会

二〇二二年四月九日

证券代码：603977　证券简称：国泰集团　编号：2022 临 015 号
转债代码：110803　转债简称：国泰定 01

江西国泰集团股份有限公司关于为控股子公司提供担保的公告

本公司董事会及全体董事保证公告内容不存在虚假记载、误导性陈述或者重大遗漏，并对其内容的真实、准确和完整承担个别及连带责任。

重要内容提示：

● 被担保人名称：

1、江西拓泓新材料有限公司（以下简称“拓泓新材”）

2、江西宏泰物流有限公司（以下简称“宏泰物流”）

3、江西永宁科技有限责任公司（以下简称“永宁科技”）

● 本次担保金额及已实际为其提供的担保余额：江西国泰集团股份有限公司（以下简称“公司”）为控股子公司办理银行贷款、商业承兑汇票等授信业务提供连带责任担保，本次担保金额不超过人民币 15,000 万元，其中对拓泓新材担保金额不超过 4,000 万元（含 2021 年 9 月已为其担保的 2000 万元额度），对宏泰物流担保金额不超过 10,000 万元，对永宁科技担保金额不超过 1,000 万元。截至本次担保前，公司已实际为拓泓新材提供担保余额为 2,000 万元，为宏泰物流提供担保余额为 20,000 万元。

● 本次担保是否有反担保：是

● 截至本公告披露日，公司累计实际为控股子公司担保人民币 35,600 万元。除此之外，公司及控股子公司不存在其他担保情况，亦不存在其他逾期或违规担保情况。

一、担保情况概述

公司于 2022 年 4 月 7 日召开第五届董事会第十八次会议分别审议通过了《关于为控股子公司江西拓泓新材料有限公司银行综合授信额度提供担保的议案》、《关于为控股子公司江西宏泰物流有限公司商业承兑汇票额度提供担保的议案》、《关于为控股子公司江西永宁科技有限责任公司申请贷款提供担保的议案》。

为了支持和促进控股子公司拓泓新材、宏泰物流和永宁科技的经营发展，公司为其提供担保，上述三项担保金额合计不超过人民币 15,000 万元，其中对拓泓新材担保金额不超过 4,000 万元（含），对宏泰物流担保金额不超过 10,000 万元，对永宁科技担保金额不超过 1,000 万元，担保有效期均自相关协议签署之日起一年。拓泓新材其他股东邹招明、黄埔军、共青城盛圣投资中心（有限合伙）向公司提供反担保，宏泰物流其他股东潘忠华、张艺博向公司提供反担保，永宁科技其他股东浏阳市呈祥化工有限责任公司、胡尔洪等 25 名自然人（以下简称“自然人股东”）向公司提供反担保。

上述担保无需提交公司股东大会审议。

二、被担保人情况

（一）拓泓新材

公司名称：江西拓泓新材料有限公司

成立日期：2011 年 5 月 6 日

注册资本：5500.23 万元人民币

注册地址：江西省宜春经济技术开发区

法定代表人：曾庆奎

经营范围：有色金属制品、稀有金属及其制品的制造和销售；相关原料的进口及公司产品的出口业务、相关产品及原料的贸易业务；再生资源回收储存与综合循环利用；新能源材料、超细粉体材料循环技术的研发、制造、销售；高新技术咨询与服务。（依法须经批准的项目，经相关部门批准后方可开展经营活动）

拓泓新材主要财务指标如下：

单位：元

科目	2021.12.31/2021 年度（经审计）	2022.2.28/2022 年 1-2 月（未经审计）
总资产	122,022,562.89	128,328,104.04
净资产	86,983,806.98	95,166,066.76
营业收入	125,690,019.44	30,280,852.61
净利润	7,598,337.67	2,347,069.15
资产负债率	28.71%	25.84%

公司通过全资子公司江西恒合投资发展有限公司间接持有拓泓新材 57.92%股权，其他股东方为：邹招明（占拓泓新材注册资本 21.59%）、黄埔军（占拓泓新材注册资本 17.67%）、共青城盛圣投资中心（有限合伙）（占拓泓新材注册资本 2.82%）。

（二）宏泰物流

公司名称：江西宏泰物流有限公司（处项目建设期）

成立日期：2016 年 10 月 26 日

注册资本：34466.095433 万元人民币

注册地址：江西省九江市彭泽县杨梓镇马桥村

法定代表人：陈祖华

经营范围：货物运输、配送、仓储、包装、装卸搬运、流通制作以及相关的物流信息。（依法须经批准的项目，经相关部门批准后方可开展经营活动）

宏泰物流主要财务指标如下：

单位：元

科目	2021.12.31/2021 年度（经审计）	2022.2.28/2022 年 1-2 月（未经审计）
总资产	491,409,689.63	549,325,829.76
净资产	345,275,754.72	346,951,107.59
营业收入	0	0
净利润	-2,675,032.73	-227,934.53
资产负债率	29.74%	36.84%

公司通过全资子公司江西恒合投资发展有限公司间接持有宏泰物流 45%股权，其他股东方为：潘忠华（占宏泰物流注册资本 33%）、张艺博（占宏泰物流注册资本 22%）。

（三）永宁科技

公司名称：江西永宁科技有限责任公司

成立日期：2017 年 8 月 24 日

注册资本：7420 万元人民币

注册地址：江西省宜春市铜鼓县永宁镇黄草源办公大楼 101

法定代表人：刘学词

经营范围：氯酸盐系列产品研发，高氯酸钾生产、销售，进出口贸易；消毒剂研发、生产、销售（依法须经批准的项目，经相关部门批准后方可开展经营活动）

永宁科技主要财务指标如下：

单位：元

| 科目