证券简称：*ST 恒康　　证券代码：002219　　公告编号：2022-069

恒康医疗集团股份有限公司关于股东权益变动暨控股股东、实际控制人拟发生变更的提示性公告

本公司及董事会全体成员保证公告内容真实、准确和完整，没有虚假记载、误导性陈述或者重大遗漏。

特别提示：

1、陇南中院已裁定终止公司重整程序，公司进入重整计划执行阶段，根据《上市规则》第 9.4.1 条第(七)项的相关规定，在重整计划执行期间，如公司不执行或不能执行重整计划，公司将被宣告破产。如果公司被宣告破产，根据《股票上市规则》第 9.4.17 条第(六)款的规定，公司股票将面临被终止上市的风险。敬请广大投资者谨慎决策，注意投资风险。

2、本次权益变动使公司控股股东变更为北京新里程健康产业集团有限公司(以下简称“新里程健康”)，实际控制人变更为无实际控制人。

3、根据《重整计划》的具体实施情况，公司实施资本公积金转增后，其他主要股东持股情况也将发生变化。

一、本次股东权益变动背景

2020 年 8 月 24 日，公司收到陇南中院的通知，获悉债权人广州中同汇达商业保理有限公司以公司债务规模较大、资产负债率较高，有明显丧失清偿能力的可能性，但仍具有重整价值为由，向法院申请对公司进行重整。

2021 年 7 月 9 日，公司收到陇南中院(2020)甘 12 破申 1 号《民事裁定书》，陇南中院于 2021 年 7 月 8 日裁定受理申请人中同汇达对公司的重整申请，并于 2021 年 8 月 6 日作出(2021)甘 12 破 1-1 号《决定书》指定北京市君合律师事务所、甘肃阶州律师事务所为公司管理人，由北京市君合律师事务所连晶、甘肃阶州律师事务所李文阁担任管理人负责人。经公司申请及管理人请示，陇南中院作出《关于同意债务人继续营业的批复》，同意恒康医疗管理人关于债务人继续营业的决定。恒康医疗在重整期间继续营业。

2021 年 12 月 1 日，在陇南中院的指导下，通过公开评审程序，新里程健康被评选为恒康医疗重整投资人，中民医疗投资股份有限公司被评选为备选重整投资人。

2022 年 3 月 21 日，管理人与新里程健康及财务投资人、恒康医疗签署了《恒康医疗集团股份有限公司重整投资协议》。

2022 年 4 月 7 日，第二次债权人会议表决通过《恒康医疗集团股份有限公司重整计划》，出资人组会议表决通过《恒康医疗集团股份有限公司重整计划之出资人权益调整方案》。同日，管理人向陇南中院提交裁定批准重整计划的申请书。

2022 年 4 月 22 日，陇南中院裁定批准《重整计划》，终止公司重整程序，公司进入重整计划执行阶段。

二、本次权益变动基本情况

(一)本次权益变动涉及的公司股份数量及比例

序号	股东名称	本次权益变动前		本次权益变动后	
		持股数量(股)	持股比例	持股数量(股)	持股比例
1	北京新里程健康产业集团有限公司	0	0	825,927,323	25.30%
合计		0	0	825,927,323	25.30%

(二)本次权益变动前后控股股东及实际控制人变化情况

1、公司控股股东的变化

新里程健康作为恒康医疗重整投资人参与恒康医疗重整。2022 年 3 月 21 日，新里程健康作为产业投资人与各财务投资人、恒康医疗、恒康医疗管理人签署了《重整投资协议》。新里程健康拟以现金受让上市公司资本公积金转增的股份 825,927,323 股，占上市公司转增后总股本的 25.30%(最终受让的股份数量以恒康医疗重整计划执行完毕后实际登记记载为准)。2022 年 4 月 22 日，陇南市中级人民法院作出(2021)甘 12 破 1-5 号《民事裁定书》，裁定批准恒康医疗《重整计划》。

上述权益变动完成后，新里程健康持有上市公司 825,927,323 股股份，占上市公司总股本的 25.30%。新里程健康为上市公司第一大股东，所持股份足以对上市公司股东大会的决议产生重大影响，新里程健康成为上市公司控股股东。

2、公司实际控制人的变化

根据《中华人民共和国公司法》《上市公司收购管理办法》《深圳证券交易所股票上市规则》等法律、法规和规范性文件，新里程健康不存在实际控制人(具体内容详见同日披露的《关于回复深交所<关注函>的公告》，公告编号：2022-067)。由于新里程健康无实际控制人，上市公司变更为无实际控制人状态。

本次权益变动完成后，上市公司变更为无实际控制人状态，变动后股权关系如下：

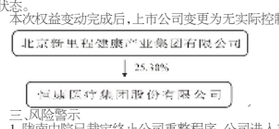

三、风险警示

1、陇南中院已裁定终止公司重整程序，公司进入重整计划执行阶段，根据《上市规则》第 9.4.1 条第(七)项的相关规定，公司股票将被继续实施“退市风险警示”特别处理，股票简称仍为“*ST 恒康”，股票代码不变。

2、公司进入重整计划执行阶段，根据《中华人民共和国企业破产法》的相关规定，在重整计划执行期间，如公司不执行或不能执行重整计划，公司将被宣告破产。如果公司被宣告破产，根据《股票上市规则》第 9.4.17 条第(六)款的规定，公司股票将面临被终止上市的风险。敬请广大投资者谨慎决策，注意投资风险。

特此公告。

恒康医疗集团股份有限公司董事会
二〇二二年六月十五日

证券简称：*ST 恒康　　证券代码：002219　　公告编号：2022-070

恒康医疗集团股份有限公司关于对深圳证券交易所关注函回复的公告

本公司及董事会全体成员保证公告内容真实、准确和完整，没有虚假记载、误导性陈述或者重大遗漏。

公司于 2022 年 6 月 2 日收到深圳证券交易所《关注函》，公司董事会高度重视，及时组织相关方及中介机构对问询函所关注的问题进行分析和回复，现将主要问题回复如下(如无特别说明，本回复内容出现的简称均与《恒康医疗集团股份有限公司详式权益变动报告书》中的释义内容相同)：

问题 1、补充新里程集团前述股东的股权结构、控制关系等基本情况，股权关系核查应穿透披露至最终投资人，即国家机关、事业单位、自然人或上市公司。

回复：

一、补充新里程集团前述股东的股权结构、控制关系等基本情况

根据公开信息查询发新里程集团股东出具的相关说明，新里程集团前述 11 家股东的股权结构、控制关系及股东穿透核查情况如下：

(一)CJ Healthcare Investment Limited

经核查，CJ Healthcare Investment Limited 的最终持有人情况为：101 名自然人股东、4 家国家机关、3 家上市公司、1 家事业单位、2 家境外企业[1]、1 家国有主体控制的产业基金。CJ Healthcare Investment Limited 不存在实际控制人，与新里程集团的其他股东之间不存在一致行动关系。具体情况如下：

1 其中，SUNRISE REAL ESTATE DEVELOPMENT GROUP,INC. 为 OTCBB 挂牌的公众公司；Medlinker Limited 因正在筹划上市，投资人信息需要保密，暂无法提供穿透资料。

1、股权结构

CJ Healthcare Investment Limited 的股权结构如下：

序号	股东名称	持股数量(股)	持股比例(%)
1	上海康功医疗健康科技中心(有限合伙)	19,436,346	44.17
2	上海惠悟医疗健康科技中心(有限合伙)	19,125,364	43.46
3	CAS Health Industry Investment LP	5,442,178	12.37
合计		44,003,888	100

2、股东穿透情况

CJ Healthcare Investment Limited 的股东穿透情况如下：

持股层级	持股主体	持有上层股东股权比例(%)	股东类型	备注
1	上海康功医疗健康科技中心(有限合伙)	44.17	有限合伙企业	
1-1	上海中平国瑞资产管理有限公司	0.10	有限公司	上海康功医疗健康科技中心(有限合伙)执行事务合伙人
1-1-1	深圳市平安德成投资有限公司	65	有限公司	
1-1-1-1	深圳平安金融科技咨询有限公司	100	有限公司	
1-1-1-1-1	中国平安保险(集团)股份有限公司	100	股份有限公司	上市公司
1-1-2	宁波仲平企业管理有限公司	35	有限公司	
1-1-2-1	钱红等 11 名自然人	100	自然人	
1-2	中科健康产业(北京)有限公司	0.10	有限公司	
1-2-1	国科科技创新投资有限责任公司	30.0998	有限公司	
1-2-1-1	中国科学院控股有限公司	100	有限公司	
1-2-1-1-1	中国科学院	100	事业单位	
1-2-2	中投中财基金管理有限公司	25.7998	有限公司	
1-2-2-1	天津市中投汇鑫投资管理有限公司	38.4615	有限公司	
1-2-2-1-1	北京中金瀚邦投资有限公司	100	有限公司	
1-2-2-1-1-1	中智(海南)控股有限公司	100	有限公司	
1-2-2-1-1-1-1	唐亮等 2 名自然人	100	自然人	
1-2-2-2	纪来投资顾问(北京)有限公司	23.0769	有限公司	
1-2-2-2-1	邱慧等 2 名自然人	100	自然人	
1-2-2-3	海南瀚博信投资合伙企业(有限合伙)	20.7692	有限合伙企业	
1-2-2-3-1	陈岩等 2 名自然人	100	自然人	
1-2-2-4	中财金控投资有限公司	17.6923	有限公司	
1-2-2-4-1	中国财经出版传媒集团有限责任公司	51	有限公司	
1-2-2-4-1-1	国务院	100	国家机关	
1-2-2-4-2	共青城瀚海投资中心(有限合伙)	49	有限合伙企业	
1-2-2-4-2-1	叶骊等 2 名自然人	72.7891	自然人	
1-2-2-4-2-2	西安华惠投资有限公司	27.2109	有限公司	
1-2-2-4-2-2-1	西安惠尔控股集团有限公司	100	有限公司	
1-2-2-4-2-2-1-1	王少华等 2 名自然人	100	自然人	
1-2-3	深圳信立泰药业股份有限公司	24.0998	股份有限公司	上市公司
1-2-4	共青城中科骏康投资合伙企业(有限合伙)	20.0007	有限合伙企业	
1-2-4-1	李莎等 2 名自然人	100	自然人	
1-3	上海中平国瑞并购股权投资基金合伙企业(有限合伙)	99.80	有限合伙企业	私募基金(编号：SCL801)；经穿透后最终持有人为 11 名自然人、1 家上市公司。
2	上海惠悟医疗健康科技中心(有限合伙)	43.46	有限合伙企业	
2-1	共青城中科惠孚医疗产业投资合伙企业(有限合伙)	99.9001	有限合伙企业	私募基金(编号：SGX259)；经穿透后最终持有人为 89 名自然人、2 家上市公司、4 家国家机关、1 家事业单位、1 家 OTCBB 挂牌的公众公司、1 家国有主体控制的产业基金。
2-2	中科健康产业(北京)有限公司	0.0999	有限公司	上海惠悟医疗健康科技中心(有限合伙)执行事务合伙人；见 1-2
3	CAS Health Industry Investment LP	12.37	开曼群岛合伙企业	
3-1	GMC Assets Corporation	85.7143	英属维京群岛公司	
3-1-1	Xie Guomin	100	自然人	
3-2	Medlinker Limited	14.2857	开曼群岛公司	根据公开信息及股东回复确认，医联(Medlinker)是一家从事互联网医疗业务的公司，因公司正在筹划上市，投资人信息需要保密，暂无无法提供穿透资料
3-3	CAS Health Industry Investment Holdings Limited	0.0000	开曼群岛公司	
3-3-1	中科健康产业(北京)有限公司	100	有限公司	见 1-2

[1] 因计算数值保留至百分比小数点后四位所致。

3、控制关系

CJ Healthcare Investment Limited 的控制关系图如下：

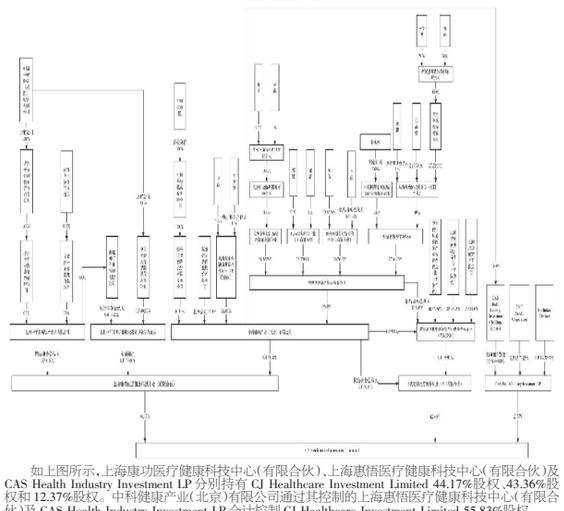

如上图所示，上海康功医疗健康科技中心(有限合伙)、上海惠悟医疗健康科技中心(有限合伙)及 CAS Health Industry Investment LP 分别持有 CJ Healthcare Investment Limited 44.17%股权、43.36%股权和 12.37%股权。中科健康产业(北京)有限公司通过其控制的上海惠悟医疗健康科技中心(有限合伙)及 CAS Health Industry Investment LP 合计控制 CJ Healthcare Investment Limited 55.83%股权。

截至本回复出具日，中科健康产业(北京)有限公司的股权结构如下表所示：

序号	股东名称	出资额(万元)	持股比例(%)
1	国科科技创新投资有限责任公司	350.000	30.10
2	中投中财基金管理有限公司	300.000	25.80
3	深圳信立泰药业股份有限公司	280.232	24.10
4	共青城中科骏康投资合伙企业(有限合伙)	232.568	20.00
合计		1,162.800	100

根据《中科健康产业(北京)有限公司章程》的约定，(1)中科健康产业(北京)有限公司股东会审议普通决议事项必须经代表百分之五十及以上的股东同意方为通过，特别决议事项必须经代表三分之二(不含本数)以上表决权的股东同意方为通过；(2)董事会由 5 名董事组成，国科科技创新投资有限责任公司、深圳信立泰药业股份有限公司和中投中财基金管理有限公司各有权推荐 1 名董事候选人，共青城中科骏康投资合伙企业(有限合伙)有权推荐 1 名职工董事候选人，剩余 1 名董事为独立董事且独立董事的选举须经全体股东一致同意；(3)董事长经董事会全体董事过半数选举产生；(4)董事会必须由三分之二(不含本数)以上董事出席方为有效，董事会表决实行一人一票，特别决议必须经占全体董事三分之二(不含本数)以上的董事表决通过方为有效，普通决议必须经全体董事过半数同意方为通过。经中科健康产业(北京)有限公司确认，中科健康产业(北京)有限公司股权结构较为分散，无控股股东，且股东之间未签署一致行动协议或达成类似安排，无任一股东能够决定公司董事会半数以上成员，任何单一股东均无法在股东会、董事会层面形成控制，因此，中科健康产业(北京)有限公司属于无实际控制人企业。

综上所述，鉴于中科健康产业(北京)有限公司不存在实际控制人，故 CJ Healthcare Investment Limited 亦不存在实际控制人。

(二)YHU Medical Investment Co.,Ltd

经核查，YHU Medical Investment Co., Ltd 的最终持有人情况为：17 名自然人、1 家上市公司。YHU Medical Investment Co., Ltd 的实际控制人为陈莞，与新里程集团的其他股东之间不存在一致行动关系。具体情况如下：

1、股权结构

YHU Medical Investment Co., Ltd 的股权结构如下：

序号	股东名称	持股数量(股)	持股比例(%)
1	嘉兴颐和股权投资基金合伙企业(有限合伙)	822,580	82.26
2	YESES TRADING GROUP LIMITED	137,097	13.71
3	FENG YING INTERNATIONAL LIMITED	40,323	4.03
合计		1,000,000	100

2、股东穿透情况

YHU Medical Investment Co.,Ltd 的股东穿透情况如下：

持股层级	持股主体	持有上层股东股权比例(%)	股东类型	备注
1	嘉兴颐和股权投资基金合伙企业(有限合伙)	82.26	有限合伙企业	私募基金(编号：SEE940)；经穿透后，最终持有人为 15 名自然人、1 家上市公司。
2	YESES TRADING GROUP LIMITED	13.71	英属维京群岛公司	
2-1	LI GANG 李刚	100	自然人	
3	FENG YING INTERNATIONAL LIMITED	4.03	开曼群岛公司	
3-1	Song Su Jing	100	自然人	

3、控制关系

YHU Medical Investment Co.,Ltd 的控制关系图如下：

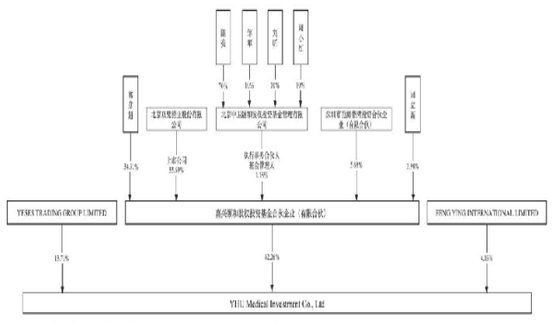

如上图所示，嘉兴颐和股权投资基金合伙企业(有限合伙)持有 YHU Medical Investment Co., Ltd 82.26%股权，为 YHU Medical Investment Co., Ltd 的控股股东。根据嘉兴颐和股权投资基金合伙企业(有限合伙)的《合伙协议》约定，由北京中卫颐和股权投资基金管理有限公司执行基金合伙事务并负责基金的投资运营管理，北京中卫颐和股权投资基金管理有限公司控制嘉兴颐和股权投资基金合伙企业(有限合伙)。陈莞持有北京中卫颐和股权投资基金管理有限公司 70%股权，为北京中卫颐和股权投资基金管理有限公司的实际控制人。综上所述，YHU Medical Investment Co., Ltd 的实际控制人为陈莞。

(三)Milestone Hospital Management Limited

经核查，Milestone Hospital Management Limited 的最终持有人情况为：1 名自然人。Milestone Hospital Management Limited 实际控制人为林杨林，与北京悬壶投资管理中心(有限合伙)、Inno Healthcare Limited 和 New Journey Healthcare LP 同受林杨林控制而存在一致行动关系。具体情况如下：

1、股权结构

Milestone Hospital Management Limited 的股权结构情况如下：

序号	股东名称	持股数量(股)	持股比例(%)
1	北京思远资本投资管理有限公司	1	100
合计		1	100

2、股东穿透情况

Milestone Hospital Management Limited 的股东穿透情况如下：

持股层级	持股主体	持有上层股东股权比例(%)	股东类型	备注
1	北京思远资本投资管理有限公司	100	有限公司	
1-1	林杨林	100	自然人	

3、控制关系

Milestone Hospital Management Limited 的控制关系图如下：

如上图所示，北京思远资本投资管理有限公司持有 Milestone Hospital Management Limited 100%的股权，系 Milestone Hospital Management Limited 的唯一股东。林杨林持有北京思远资本投资管理有限公司 100%的股权，为北京思远资本投资管理有限公司的唯一股东，故 Milestone Hospital Management Limited 的实际控制人为林杨林。

(四)北京悬壶投资管理中心(有限合伙)

经核查，北京悬壶投资管理中心(有限合伙)的最终持有人情况为：17 名自然人。北京悬壶投资管理中心(有限合伙)的实际控制人为林杨林，与 Milestone Hospital Management Limited、Inno Healthcare Limited 和 New Journey Healthcare LP 同受林杨林控制而存在一致行动关系。具体情况如下：

1、股权结构

北京悬壶投资管理中心(有限合伙)的股权结构如下：

序号	合伙人名称/姓名	合伙人类别	出资额(万元)	合伙份额比例(%)
1	华新世纪投资集团有限公司	有限合伙人	20,000	86.8244
2	郭志超	有限合伙人	2,100	9.1166
3	林杨林	有限合伙人	465	2.0187
4	朱姗	有限合伙人	150	0.6512
5	郑好	有限合伙人	75	0.3256
6	周子晴	有限合伙人	70	0.3039
7	曹文辉	有限合伙人	60	0.2605
8	王爱亮	有限合伙人	50	0.2171
9	潘浩	有限合伙人	30	0.1302
10	罗姗	有限合伙人	10	0.0434
11	悬壶医疗投资管理(北京)有限公司	普通合伙人	10	0.0434
12	张雨培	有限合伙人	7.5	0.0326
13	郭靖雷	有限合伙人	5	0.0217
14	李海涛	有限合伙人	2.5	0.0109
合计			23.035	100

2、股东穿透情况

北京悬壶投资管理中心(有限合伙)的股东穿透情况如下：

持股层级	持股主体	持有上层股东股权比例(%)	股东类型	备注
1	华新世纪投资集团有限公司	86.8244	有限公司	
1-1	北京泰和成长控股有限公司	87	有限公司	
1-1-1	赵艳光等 3 名自然人	100	自然人	
1-2	常忠林	13	自然人	
2	郭志超等 12 名自然人	13.1322	自然人	
3	悬壶医疗投资管理(北京)有限公司	0.0434	有限公司	北京悬壶投资管理中心(有限合伙)执行事务合伙人
3-1	林杨林等 2 名自然人	100	自然人	

3、控制关系

北京悬壶投资管理中心(有限合伙)的控制关系图如下：

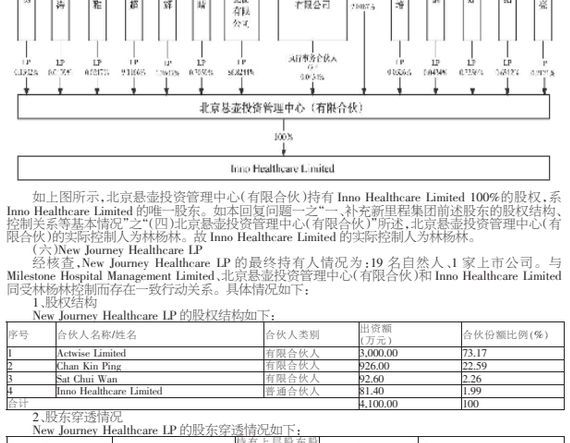

根据北京悬壶投资管理中心(有限合伙)的《合伙协议》约定及相关说明，北京悬壶投资管理中心(有限合伙)的执行事务合伙人为悬壶医疗投资管理(北京)有限公司，悬壶医疗投资管理(北京)有限公司负责企业日常经营并对外代表合伙企业；悬壶医疗投资管理(北京)有限公司可控制北京悬壶投资管理中心(有限合伙)。鉴于林杨林持有悬壶医疗投资管理(北京)有限公司 99%股权，为悬壶医疗投资管理(北京)有限公司的控股股东，故北京悬壶投资管理中心(有限合伙)的实际控制人为林杨林。

(五)Inno Healthcare Limited

经核查，Inno Healthcare Limited 的最终持有人情况为：17 名自然人。Inno Healthcare Limited 的实际控制人为林杨林，与 Milestone Hospital Management Limited、北京悬壶投资管理中心(有限合伙)和 New Journey Healthcare LP 同受林杨林控制而存在一致行动关系。具体情况如下：

1、股权结构

Inno Healthcare Limited 的股权结构如下：

序号	股东名称	持股数量(股)	持股比例(%)
1	北京悬壶投资管理中心(有限合伙)	50,000	100
合计		50,000	100

2、股东穿透情况

Inno Healthcare Limited 的股东穿透情况如下：

持股层级	持股主体	持有上层股东股权比例(%)	股东类型	备注
1	北京悬壶投资管理中心(有限合伙)	100	有限合伙企业	见“(四)北京悬壶投资管理中心(有限合伙)”之“2、股东穿透情况”

3、控制关系

Inno Healthcare Limited 的控制关系图如下：

如上图所示，北京悬壶投资管理中心(有限合伙)持有 Inno Healthcare Limited 100%的股权，系 Inno Healthcare Limited 的唯一股东。如本回复问题一之“一、补充新里程集团前述股东的股权结构、控制关系等基本情况”之“(四)北京悬壶投资管理中心(有限合伙)”所述，北京悬壶投资管理中心(有限合伙)的实际控制人为林杨林。故 Inno Healthcare Limited 的实际控制人为林杨林。

(六)New Journey Healthcare LP

经核查，New Journey Healthcare LP 的最终持有人情况为：19 名自然人、1 家上市公司。与 Milestone Hospital Management Limited、北京悬壶投资管理中心(有限合伙)和 Inno Healthcare Limited 同受林杨林控制而存在一致行动关系。具体情况如下：

1、股权结构

New Journey Healthcare LP 的股权结构如下：

序号	合伙人名称/姓名	合伙人类别	出资额(万元)	合伙份额比例(%)
1	Actwise Limited	有限合伙人	3,000.00	73.17
2	Chan Kin Ping	有限合伙人	926.00	22.59
3	Sat Chui Wan	有限合伙人	92.60	2.26
4	Inno Healthcare Limited	普通合伙人	81.40	1.99
合计			4,100.00	100

2、股东穿透情况

New Journey Healthcare LP 的股东穿透情况如下：

持股层级	持股主体	持有上层股东股权比例(%)	股东类型	备注
1	Actwise Limited	73.17	中国香港公司	
1-1	Novel Wiser Limited	100	英属维京群岛公司	
1-1-1	Human Health International Limited	100	英属维京群岛公司	
1-1-1-1	Human Health Holdings Limited	100	开曼群岛公司	上市公司(中国香港联交所)
2	Chan Kin Ping	22.59	自然人	
3	Sat Chui Wan	2.26	自然人	
4	Inno Healthcare Limited	1.99	英属维京群岛公司	见“(五)Inno Healthcare Limited”之“2、股东穿透情况”

3、控制关系

New Journey Healthcare LP 的控制关系图如下：

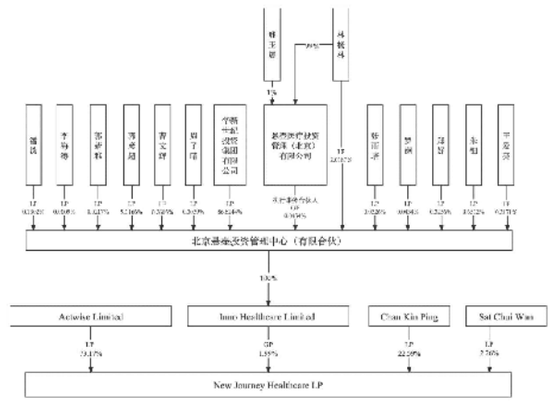

根据 New Journey Healthcare LP 的《合伙协议》及相关说明，普通合伙人 Inno Healthcare Limited 负责合伙企业的日常经营管理事务，有限合伙人不参与合伙企业的管控、投资以及其他经营事务，因此普通合伙人可控制 New Journey Healthcare LP。如本回复问题一之“一、补充新里程集团前述股东的股权结构、控制关系等基本情况”之“(五)Inno Healthcare Limited”所述，Inno Healthcare Limited 的实际控制人为林杨林，故 New Journey Healthcare LP 的实际控制人为林杨林。

(七)Immense Jade Limited

经核查，Immense Jade Limited 的最终持有人情况为：17 名自然人、1 家上市公司。Immense Jade Limited 系香港上市公司碧桂园控股有限公司控制的企业，与 Propitious Flame Limited 同受碧桂园控制而存在一致行动关系。具体情况如下：

1、股权结构

Immense Jade Limited 的股权结构如下：

序号	股东名称	持股数量(股)	持股比例(%)
1	CGVC Company Limited	100	98.04
2	RITZY PRAISE LIMITED[3]	1	0.98
3	Inno Healthcare Limited[4]	1	0.98
合计		102	100

[3] 根据公司提供的 Immense Jade Limited 的 REGISTER OF MEMBERS，RITZY PRAISE LIMITED 系在英属维京群岛成立并存续的公司。

[4] 根据公司提供的 Immense Jade Limited 的 REGISTER OF MEMBERS，Inno Healthcare Limited 系在英属维京群岛成立并存续的公司。

2、股东穿透情况

Immense Jade Limited 的股东穿透情况如下：

持股层级	持股主体	持有上层股东股权比例(%)	股东类型	备注
1	CGVC Company Limited	98.04	英属维京群岛公司	
1-1	碧桂园(香港)发展有限公司	100	中国香港公司	
1-1-1	SMART WORLD DEVELOPMENT HOLDINGS LTD	100	英属维京群岛公司	
1-1-1-1	碧桂园控股有限公司	100	开曼群岛公司	上市公司(香港联交所)
2	RITZY PRAISE LIMITED	0.98	英属维京群岛公司	
2-1	CGVC Company Limited	100	英属维京群岛公司	见 1
3	Inno Healthcare Limited	0.98	英属维京群岛公司	见“(五)Inno Healthcare Limited”之“2、股东穿透情况”

3、控制关系

Immense Jade Limited 的控制关系图如下：

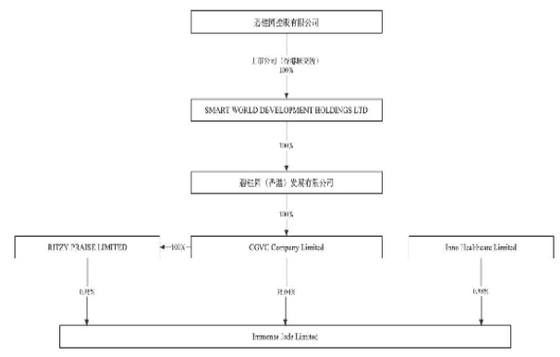

如上图所示，CGVC Company Limited 直接持有 Immense Jade Limited98.04%股权并通过 RITZY PRAISE LIMITED 间接持有 Immense Jade Limited0.98%，为其控股股东。根据 Immense Jade Limited 公司章程及其出具的说明，CGVC Company Limited 能够控制 Immense Jade Limited。根据碧桂园公开披露年度报告，CGVC Company Limited 系香港上市公司碧桂园控股有限公司控制的企业。

综上所述，碧桂园控股有限公司通过 CGVC Company Limited 合计控制 Immense Jade Limited 99.02%的股权，Immense Jade Limited 系香港上市公司碧桂园控股有限公司控制的企业。

(八)Propitious Flame Limited

经核查，Propitious Flame Limited 的最终持有人情况为：1 家上市公司。Propitious Flame Limited 系香港上市公司碧桂园控股有限公司控制的企业，与 Immense Jade Limited 同受碧桂园控制而存在一致行动关系。具体情况如下：

1、股权结构

Propitious Flame Limited 的股权结构如下：

序号	股东名称	持股数量(股)	持股比例(%)
1	CGVC Company Limited	100	100
合计		100	100

2、股东穿透情况

Propitious Flame Limited 的股东穿透情况如下：

持股层级	持股主体	持有上层股东股权比例(%)	股东类型	备注
1	CGVC Company Limited	100	英属维京群岛公司	见“(七)Immense Jade Limited”之“2、股东穿透情况”之 1

3、控制关系

Propitious Flame Limited 的控制关系图如下：

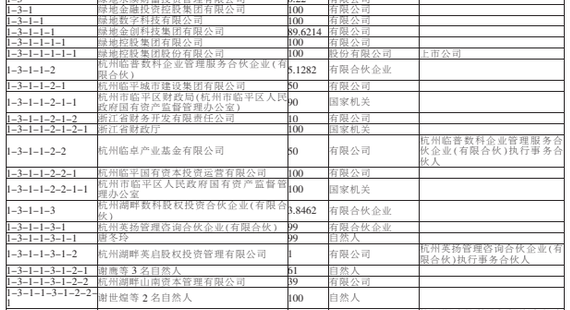

如上图所示，CGVC Company Limited 持有 Propitious Flame Limited 100%的股权，系 Propitious Flame Limited 的唯一股东。根据碧桂园公开披露年度报告，CGVC Company Limited 系香港上市公司碧桂园控股有限公司控制的企业。

综上所述，碧桂园控股有限公司通过 CGVC Company Limited 控制 Propitious Flame Limited 100%的股权，Propitious Flame Limited 系香港上市公司碧桂园控股有限公司控制的企业。

(九)Chuangke Fortune Investment Company Limited

经核查，Chuangke Fortune Investment Company Limted 的最终持有人情况为：93 名自然人、5 家国家机关、1 家事业单位、1 家集体所有制企业、8 家农村集体经济组织法人、2 家上市公司。Chuangke Fortune Investment Company Limited 不存在实际控制人，与新里程集团的其他股东之间不存在一致行动关系。具体情况如下：

1、股权结构

Chuangke Fortune Investment Company Limted 的股权结构如下：

序号	股东名称	持股数量(股)	持股比例(%)
1	上海绿辰创珂医疗健康科技中心(有限合伙)	100	100
合计		100	100

2、股东穿透情况

Chuangke Fortune Investment Company Limted 的股东穿透情况如下：

持股层级	持股主体	持有上层股东股权比例(%)	股东类型	备注
1	上海绿辰创珂医疗健康科技中心(有限合伙)	100	有限合伙企业	
1-1	宿州绿晟股权投资合伙企业(有限合伙)	99.33	有限合伙企业	私募基金(编号：SNA885)；经穿透后，最终持有人为 93 名自然人、1 家事业单位、1 家集体所有制企业、8 家农村集体经济组织法人、5 家国家机关、2 家上市公司
1-2	中科健康产业(北京)有限公司	0.22	有限公司	上海绿辰创珂医疗健康科技中心(有限合伙)执行事务合伙人，见“(一)CJ Healthcare Investment Limited”之“2、股东穿透情况”之 1-2
1-3	绿地永续财富投资管理有限公司	0.22	有限公司	
1-3-1	绿地金融投资控股集团有限公司	100	有限公司	
1-3-1-1	绿地数字科技有限公司	100	有限公司	
1-3-1-1-1	绿地金融科技集团有限公司	89.6214	有限公司	
1-3-1-1-1-1	绿地控股集团有限公司	100	有限公司	
1-3-1-1-1-1-1	绿地控股集团股份有限公司	100	股份有限公司	上市公司
1-3-1-1-2	杭州临安数科企业管理服务合伙企业(有限合伙)	5.1282	有限合伙企业	
1-3-1-1-2-1	杭州临平城市建设集团有限公司	50	有限公司	
1-3-1-1-2-1-1	杭州市临平区财政局(杭州市临平区人民政府国有资产监督管理办公室)	90	国家机关	
1-3-1-1-2-1-2	浙江省财务开发有限责任公司	10	有限公司	
1-3-1-1-2-1-2-1	浙江省财政厅	100	国家机关	
1-3-1-1-2-2	杭州临卓产业基金有限公司	50	有限公司	杭州临蓉数科企业管理服务合伙企业(有限合伙)执行事务合伙人
1-3-1-1-2-2-1	杭州临平国有资本投资运营有限公司	100	有限公司	
1-3-1-1-2-2-1-1	杭州市临平区人民政府国有资产监督管理办公室	100	国家机关	
1-3-1-1-3	杭州湖畔数科股权投资合伙企业(有限合伙)	3.8462	有限合伙企业	
1-3-1-1-3-1	杭州英扬管理咨询合伙企业(有限合伙)	99	有限合伙企业	
1-3-1-1-3-1-1	唐冬玲	99	自然人	
1-3-1-1-3-1-2	杭州湖畔美启股权投资管理有限公司	1	有限公司	杭州英扬管理咨询合伙企业(有限合伙)执行事务合伙人
1-3-1-1-3-1-2-1	谢鹰等 3 名自然人	61	自然人	
1-3-1-1-3-1-2-2	杭州湖畔山南资本管理有限公司	39	有限公司	
1-3-1-1-3-1-2-2-1	谢世煌等 2 名自然人	100	自然人	
1-3-1-1-3-2	杭州湖畔山南资本管理有限公司	1	有限公司	杭州湖畔数科股权投资合伙企业(有限合伙)执行事务合伙人，见 1-3-1-1-3-1-2-2
1-3-1-1-4	上海横沙资产经营有限公司	0.641	有限公司	
1-3-1-1-4-1	上海横泰经济发展实业公司	98.3333	有限公司	
1-3-1-1-4-1-1	横沙乡政府	100	国家机关	
1-3-1-1-4-2	上海横沙民东牧场	1.6667	集体所有制企业[5]	
1-3-1-1-5	上海昶杏企业管理有限公司	0.641	有限公司	
1-3-1-1-5-1	上海崇明区长兴镇固东经济合作社	20	农村集体经济组织法人	
1-3-1-1-5-2	上海新长兴建设发展有限公司	15	有限公司	
1-3-1-1-5-2-1	上海长兴资产经营投资有限公司	100	有限公司	
1-3-1-1-5-2-1-1	上海崇明区长兴经济联合社	100	农村集体经济组织法人	
1-3-1-1-5-3	上海崇明区长兴镇丰产经济合伙社	10	农村集体经济组织法人	
1-3-1-1-5-4	上海崇明区长兴镇创建经济合作社	10	农村集体经济组织法人	
1-3-1-1-5-5	上海崇明区长兴镇潘石经济合作社	10	农村集体经济组织法人	
1-3-1-1-5-6	上海崇明区长兴镇红星经济合作社	10	农村集体经济组织法人	