证券代码：600919　　证券简称：江苏银行　　公告编号：2025-032
优先股代码：360026　　优先股简称：苏银优1

江苏银行股份有限公司董事会决议公告

本公司董事会及全体董事保证本公告内容不存在任何虚假记载、误导性陈述或者重大遗漏，并对其内容的真实性、准确性和完整性承担个别及连带责任。

江苏银行股份有限公司(以下简称“公司”)第六届董事会第二十一次会议通知于2025年8月12日以电子邮件方式发出，会议于2025年8月22日在公司以现场和视频方式召开。本次会议应参与表决董事15名，实际参与表决董事15名，监事及高级管理人员列席会议。会议符合《公司法》等法律法规及公司章程的有关规定，表决所形成的决议合法、有效。

会议由公司董事长葛仁余先生主持，审议通过以下议案：

一、关于江苏银行股份有限公司2025年上半年行长工作报告的议案
表决结果：同意15票，反对0票，弃权0票。

二、关于江苏银行股份有限公司2025年半年度报告及其摘要的议案
表决结果：同意15票，反对0票，弃权0票。
本议案已经公司董事会审计委员会审前认可。

三、关于江苏银行股份有限公司2025年半年度第三支柱信息披露报告的议案
表决结果：同意15票，反对0票，弃权0票。

四、关于江苏银行股份有限公司2024年全球系统重要性评估指标的议案
表决结果：同意15票，反对0票，弃权0票。

五、关于江苏银行股份有限公司2025年上半年消费者权益保护工作报告的议案
表决结果：同意15票，反对0票，弃权0票。

六、关于江苏银行股份有限公司2025年上半年全面风险管理报告的议案
表决结果：同意15票，反对0票，弃权0票。

七、关于江苏银行股份有限公司2025年上半年预期信用损失法实施情况报告的议案
表决结果：同意15票，反对0票，弃权0票。

八、关于江苏银行股份有限公司2025年度恢复计划的议案
表决结果：同意15票，反对0票，弃权0票。

九、关于修订江苏银行股份有限公司小微互联网贷款业务管理办法的议案
表决结果：同意15票，反对0票，弃权0票。

十、关于修订江苏银行股份有限公司个人消费互联网贷款业务管理办法的议案
表决结果：同意15票，反对0票，弃权0票。

十一、关于聘任裴军先生为江苏银行股份有限公司首席合规官的议案
表决结果：同意15票，反对0票，弃权0票。

十二、关于江苏银行宁波分行购置营业办公大楼的议案
表决结果：同意15票，反对0票，弃权0票。

十三、关于江苏银行股份有限公司对苏银凯基消费金融有限公司增资的议案
表决结果：同意15票，反对0票，弃权0票。

会议还听取了关于江苏银行2025年度监管意见、2024年恢复计划和处置计划建议审查意见的通报。

特此公告。

江苏银行股份有限公司董事会
2025年8月23日

证券代码：600919　　证券简称：江苏银行　　公告编号：2025-033
优先股代码：360026　　优先股简称：苏银优1

江苏银行股份有限公司监事会决议公告

本公司监事会及全体监事保证本公告内容不存在任何虚假记载、误导性陈述或者重大遗漏，并对其内容的真实性、准确性和完整性承担个别及连带责任。

江苏银行股份有限公司(以下简称“公司”)第六届监事会第十三次会议通知于2025年8月12日以电子邮件方式发出，会议于2025年8月22日以现场加视频方式召开。本次会议应出席监事9名，实际出席监事9名。会议符合《公司法》等法律法规及公司章程的有关规定，表决所形成的决议合法、有效。

会议由季金松监事长主持，审议并通过如下议案：

一、关于江苏银行股份有限公司2025年半年度报告及其摘要的议案
监事会认为：
1.本公司2025年半年度报告及其摘要的编制和审议程序符合法律、法规、公司章程和公司相关内部管理制度的规定。
2.该报告的内容和格式符合中国证监会和证券交易所的有关规定，所包含的信息真实反映出本公司报告期内的经营管理和财务状况等事项。
3.监事会出具本意见前，未发现参与2025年半年度报告及其摘要编制的人员有违反保密规定、损害公司利益的行为。
表决结果：同意9票，反对0票，弃权0票。

二、关于江苏银行股份有限公司2025年上半年全面风险管理报告的议案
表决结果：同意9票，反对0票，弃权0票。

会议还听取了《江苏银行股份有限公司2025年上半年消费者权益保护工作报告》和《关于2025年度监管意见情况的报告》。

特此公告。

江苏银行股份有限公司监事会
2025年8月23日

证券代码：600919　　证券简称：江苏银行　　公告编号：2025-034
优先股代码：360026　　优先股简称：苏银优1

江苏银行股份有限公司
关于召开2025年半年度业绩说明会的公告

本公司董事会及全体董事保证本公告内容不存在任何虚假记载、误导性陈述或者重大遗漏，并对其内容的真实性、准确性和完整性承担个别及连带责任。

重要内容提示

- 会议内容：江苏银行股份有限公司2025年半年度业绩说明会
- 召开时间：2025年8月29日(星期五)上午9:00-10:00
- 召开形式：上证路演中心网络互动
- 会议网址：上证路演中心(https://roadshow.sseinfo.com/)
- 投资者可于2025年8月26日17:30前将重点关注的问题通过电子邮件的形式发送至指定邮箱：dshbgs@jsbchina.cn。公司将在业绩说明会上对投资者普遍关注的问题进行回答。

一、会议类型

江苏银行股份有限公司(以下简称“公司”)于2025年8月23日披露《江苏银行股份有限公司2025年半年度报告》及其摘要。公司决定召开2025年半年度业绩说明会，就经营发展情况进行沟通交流，广泛听取投资者的意见和建议。

二、会议召开的时间、形式

(一)召开时间：2025年8月29日(星期五)上午9:00-10:00
(二)召开形式：上证路演中心网络互动
(三)召开网址：上证路演中心(https://roadshow.sseinfo.com/)

三、公司参会人员

公司相关董事、高级管理人员。如有特殊情况，参加人员可能会有调整。

四、投资者参与方式

(一)投资者可于2025年8月29日上午9:00-10:00登录上证路演中心参与本次业绩说明会，公司将通过上证路演中心及时回答投资者的提问。

(二)投资者可于2025年8月26日17:30前将重点关注的问题通过电子邮件的形式发送至指定邮箱：dshbgs@jsbchina.cn。公司将在业绩说明会上对投资者普遍关注的问题进行回答。

五、联系方式

联系部门：董事会办公室
联系电话：025-52890919
特此公告。

江苏银行股份有限公司董事会
2025年8月23日

(A股股票代码：600919)

江苏银行股份有限公司
2025年半年度报告摘要

二〇二五年八月

一、重要提示

(一)本半年度报告摘要来自半年度报告全文，为全面了解本行的经营成果、财务状况及未来发展规划，投资者应当到上海证券交易所站等中国证监会指定媒体上仔细阅读半年度报告全文。

(二)本行董事会、监事会及董事、监事、高级管理人员保证半年度报告内容的真实、准确、完整，不存在虚假记载、误导性陈述或重大遗漏，并承担个别和连带的法律责任。

(三)本行董事会第六届第二十一次会议于2025年8月22日审议通过了本半年报及其摘要。本次会议应出席董事15名，亲自出席董事15名。

(四)本半年度报告未经审计，德勤华永会计师事务所(特殊普通合伙)对公司半年度财务报告进行了审阅。

(五)为进一步加大投资者回报力度、提振投资者长期持股信心，本行2024年年度股东大会审议通过了《关于提请江苏银行股份有限公司股东大会授权董事会决定2025年中期利润分配的议案》，具体方案将由董事会根据本行的盈利情况、现金流状况和中长期发展规划等决定，相关方案确定后将另行公告。

二、公司基本情况

(一)公司简介

A股股票简称	江苏银行	代码	600919	上市地	上海证券交易所
优先股简称	苏银优1	代码	360026		
公司的中文名称	江苏银行股份有限公司				
公司的中文简称	江苏银行				
公司的外文名称	Bank of Jiangsu Co.,Ltd.				
公司的外文名称缩写	Bank of Jiangsu				
公司注册地址/办公地址	南京市中华路26号				
公司注册地址/办公地址邮政编码	210001				
公司的法定代表人	葛仁余				
董事会秘书	陆松圣				
证券事务代表	葛超紫				
信息披露媒体名称	《中国证券报》《上海证券报》《证券时报》《证券日报》				
登载定期报告的中国证监会指定网站的网址	上海证券交易所网站(www.sse.com.cn) 本行网站(www.jsbchina.cn)				
定期报告备置地点	本行董事会办公室				
公司网址	http://www.jsbchina.cn				
电子信箱	dshbgs@jsbchina.cn				
投资者联系电话	(86)25-52890919				
传真	(86)25-58588273				
全国统一客服与投诉电话	95319				
报告期内，本行注册地址/办公地址及邮政编码、公司网址、电子信箱无变更。					

(二)公司主要财务数据

1.报告期内主要会计数据
单位：千元 币种：人民币

项目	本报告期(1-6月)	上年同期	本报告期比上年同期增减(%)
营业收入	44,864,292	41,624,957	7.78
归属于母公司股东的净利润	20,238,459	18,730,854	8.05
归属于母公司股东的扣除非经常性损益的净利润	20,170,610	18,512,270	8.96
经营活动产生的现金流量净额	313,044,010	102,005,001	206.89
项目	本报告期末	上年度末	本报告期末比上年度末增减(%)
归属于母公司股东的净资产	329,455,204	303,589,817	8.52
归属于母公司普通股股东的每股净资产(元)	13.59	12.73	6.76
总资产	4,788,480,221	3,952,041,570	21.16

2.报告期内主要财务指标

项目	本报告期(1-6月)	上年同期	本报告期比上年同期增减(%)
基本每股收益(元/股)	1.03	0.98	5.10
稀释每股收益(元/股)	1.03	0.98	5.10
扣除非经常性损益后的基本每股收益(元/股)	1.03	0.97	6.19
总资产收益率(年化,%)	0.96	1.08	下降0.12个百分点
加权平均净资产收益率(年化,%)	15.64	16.42	下降0.78个百分点
扣除非经常性损益后的加权平均净资产收益率(年化,%)	15.58	16.22	下降0.64个百分点

3.近三年主要会计数据和财务指标
单位：千元 币种：人民币

规模指标	2025年6月30日	2024年12月31日	2023年12月31日
资产总额	4,788,480,221	3,952,041,570	3,403,361,837
负债总额	4,448,212,245	3,638,383,352	3,144,245,806
股东权益	340,267,976	313,658,218	259,116,031
经营业绩指标	2025年1-6月	2024年	2023年
营业收入	44,864,292	80,815,212	74,293,433
利润总额	23,443,231	41,268,011	38,694,291
归属于母公司股东的净利润	20,238,459	31,843,213	28,750,352
归属于母公司股东的扣除非经常性损益后的净利润	20,170,610	31,464,081	28,244,751
存贷款指标	2025年6月30日	2024年12月31日	2023年12月31日
企业活期存款	635,056,650	481,043,331	426,758,520
企业定期存款	784,643,231	680,723,063	504,587,720
储蓄活期存款	109,043,559	101,044,812	92,580,154
储蓄定期存款	839,390,449	721,893,033	615,536,668
其他存款	175,635,080	131,146,862	235,872,102
小计:各项存款	2,543,768,969	2,115,851,101	1,875,335,164
应计利息	45,954,054	44,803,999	39,613,273
吸收存款	2,589,723,023	2,160,655,100	1,914,948,437
企业贷款	1,625,019,683	1,317,919,498	1,109,168,114
零售贷款	695,527,436	674,804,125	652,591,589
贴现	109,463,035	102,479,081	131,367,335
小计:各项贷款	2,430,010,154	2,095,202,704	1,893,127,038
应计利息	8,498,943	8,309,617	8,168,997
减:减值准备	65,876,467	64,851,472	65,323,574
发放贷款和垫款	2,372,632,630	2,038,660,849	1,835,972,461
资本指标	2025年6月30日	2024年12月31日	2023年12月31日
资本净额	372,168,806	340,127,249	301,547,084
核心一级资本净额	255,507,004	238,791,028	214,344,456
其他一级资本	80,799,723	70,673,016	40,576,197
二级资本	35,862,079	30,663,205	46,626,431
风险加权资产	3,010,545,261	2,617,817,931	2,266,040,689
财务指标(%)	2025年6月30日	2024年12月31日	2023年12月31日
资本充足率	12.36	12.99	13.31
一级资本充足率	11.17	11.82	11.25
核心一级资本充足率	8.49	9.12	9.46
不良贷款率	0.84	0.89	0.89
存贷比	85.51	89.06	89.79
流动性比例	121.00	110.36	96.94
单一最大客户贷款占资本净额比率	1.53	1.73	2.07
最大十家客户贷款占资本净额比率	9.64	9.84	10.98
拨备覆盖率	331.02	350.10	389.53
拨贷比	2.77	3.12	3.48
成本收入比	22.21	24.73	23.99

注：本行发放贷款和垫款合并金融租赁子公司长期应收款。

4.生息资产平均收益率和计息负债平均付息率

报告期内，集团净息差1.78%，净利差1.78%。生息资产收益率3.67%，其中发放贷款及垫款平均利率4.45%，金融投资平均利率2.78%，存放央行款项平均利率1.39%，其他生息资产平均利率2.24%；计息负债付息率1.89%，其中吸收存款平均利率1.78%，已发行债务证券平均利率2.03%，向中央银行借款平均利率2.03%，其他计息负债平均利率2.04%。

单位：千元 币种：人民币

项目	2025年上半年		
	平均余额	利息收入/支出	平均利率(%)
资产			
发放贷款及垫款1	2,250,365,625	49,703,061	4.45
金融投资	1,181,216,322	16,284,020	2.78
存放央行款项	159,386,005	1,101,824	1.39
其他生息资产	255,642,522	2,834,745	2.24
其中:存放同业2	213,397,479	2,444,602	2.31
买入返售金融资产	42,245,044	390,143	1.86
总生息资产	3,846,610,474	69,923,650	3.67
负债			
吸收存款	2,363,463,370	20,910,391	1.78
已发行债务证券	729,372,753	7,358,623	2.03
向中央银行借款	152,628,311	1,539,166	2.03
其他计息负债	711,080,430	7,176,133	2.04
其中:同业存拆入3	612,865,182	5,955,071	1.96
卖出回购金融资产	96,741,981	1,168,312	2.44
总计息负债	3,956,544,865	36,984,313	1.89
利息净收入		32,939,337	
净利差			1.78
净息差4			1.78

注：1.发放贷款及垫款包含长期应收款；2.存拆放同业资产包括存放同业款项、拆出资金；3.同业存拆入负债包括同业及其他金融机构存放款项、拆入资金；4.新金融工具准则施行后，以公允价值计量且其变动计入当期损益的金融资产持有期间形成的收益不再计入利息收入，净息差按照还原口径利息净收入计算；5.生息资产、计息负债平均余额为每日余额平均数。

(三)前十名股东持股情况表

截止报告期末普通股股东总数(户)	138,825
截止报告期末表决权恢复的优先股股东总数(户)	0

单位：股

股东名称	报告期内增减	期末持股数量	比例(%)	持有有限售条件股份数量	质押、标记或冻结情况		股东性质
					股份状态	数量	
江苏省国际信托有限责任公司	0	1,280,614,898	6.98	0	无	-	国有法人
江苏凤凰出版传媒集团有限公司	0	1,272,147,055	6.93	0	无	-	国有法人
香港中央结算有限公司	-585,346	979,018,435	5.33	0	无	-	境外法人
华泰证券股份有限公司	0	923,456,408	5.03	0	质押	286,000,000	国有法人
江苏宁沪高速公路股份有限公司	0	721,084,800	3.93	0	无	-	国有法人
无锡市建设发展投资有限公司	0	710,435,942	3.87	0	无	-	国有法人
江苏省投资管理有限责任公司	0	553,391,681	3.02	0	无	-	国有法人
江苏省广播电视集团有限公司	0	550,571,609	3	0	无	-	国有法人
江苏交通控股有限公司	0	353,209,689	1.92	0	无	-	国有法人
苏州国际发展集团有限公司	0	351,459,272	1.92	0	无	-	国有法人
前十名股东中回购专户情况说明	无						
上述股东委托表决权、受托表决权、放弃表决权的说明	无						
上述股东关联关系或一致行动的说明	1.江苏省国际信托有限责任公司董事、总经理兼任华泰证券股份有限公司董事。 2.华泰证券股份有限公司监事兼任江苏省投资管理有限责任公司高管。 3.江苏省投资管理有限责任公司是江苏省国际信托有限责任公司的实际控制人江苏省国信集团有限公司的全资子公司。 4.江苏交通控股有限公司高管兼任华泰证券股份有限公司董事、监事。 5.江苏交通控股有限公司是江苏宁沪高速公路股份有限公司的控股股东。 6.除上述情况外，公司未知上述股东之间有关联关系或一致行动关系。 7.前十名股东未参与转融通业务出借股份。						
表决权恢复的优先股股东及持股数量的说明	无						

(四)优先股股东总数、前十名优先股股东情况表

报告期末，本行优先股股东总户数为43户。

单位：股

前十名优先股股东持股情况							
股东名称	报告期内股份增减变动	期末持股数量	比例(%)	所持股份类别	质押冻结情况		股东性质
光大永明资管－光大银行－光大永明资产聚优1号权益类资产管理产品	0	29,220,000	14.61	境内优先股	无质押		其他
中航信托股份有限公司－中航信托·天玑共赢2号证券投资集合资金信托计划	0	24,150,000	12.08	境内优先股	无质押		其他
广东粤财信托有限公司－粤财信托·粤投保盈2号集合资金信托计划	0	19,320,000	9.66	境内优先股	无质押		其他
创金合信基金－招商银行－招商银行股份有限公司	0	13,070,000	6.54	境内优先股	无质押		其他
交银施罗德资管－交通银行－交银施罗德资管鼎证2号集合资产管理计划	0	9,200,000	4.60	境内优先股	无质押		其他
中国平安财产保险股份有限公司－传统－普通保险产品	0	9,009,090	4.50	境内优先股	无质押		其他
光大证券资管－光大银行－光证资管鑫优享2号集合资产管理计划	0	9,000,000	4.50	境内优先股	无质押		其他
光大证券资管－光大银行－光证资管鑫优集合资产管理计划	0	8,500,000	4.25	境内优先股	无质押		其他
华润深国投信托有限公司－华润信托·优润1号集合资金信托计划	0	8,150,000	4.08	境内优先股	无质押		其他
华润深国投信托有限公司－华润信托·腾达4号集合资金信托计划	0	7,660,000	3.83	境内优先股	无质押		其他
前十名优先股股东之间，上述股东与前十名普通股股东之间存在关联关系或属于一致行动人的说明	本行未知上述股东之间有关联关系或一致行动关系。						

三、重要事项

详见本行2025年半年度报告全文。

四、经营情况概述

报告期内，本行深入学习贯彻党的二十届三中全会精神，认真落实中央大政方针和省委省政府决策部署，积极争做执行政策、遵从监管和市场表现的“三好学生”，坚持“不求最快，但求最稳”“稳中求进、稳中求变”的总基调，真抓实干、奋发进取，高质量发展迈出坚实步伐。

报告期末，集团资产总额4.79万亿元，较上年末增长21.16%。各项存款余额2.54万亿元，较上年末增长20.22%，各项贷款余额2.43万亿元，较上年末增长15.98%。报告期内，实现营业收入448.64亿元，同比增长7.78%，归属于上市公司股东的净利润202.38亿元，同比增长8.05%。ROA(年化)为0.96%，ROE(年化)为15.64%，基本每股收益1.03元/股。不良贷款率0.84%，拨备覆盖率331.02%。

股票代码：603993.SH　　03993.HK

洛阳栾川钼业集团股份有限公司
2025年半年度报告摘要

第一节 重要提示

1.1 本半年度报告摘要来自半年度报告全文，为全面了解本公司的经营成果、财务状况及未来发展规划，投资者应当到上海证券交易所www.sse.com.cn、香港联合交易所有限公司www.hkex.com.hk网站仔细阅读半年度报告全文。

1.2 本公司董事会、监事会及董事、监事、高级管理人员保证半年度报告内容的真实性、准确性、完整性，不存在虚假记载、误导性陈述或重大遗漏，并承担个别和连带的法律责任。

1.3 公司全体董事出席董事会会议，审计及风险委员会、监事会已审阅本公司截至2025年6月30日止6个月的财务报表，认为该报表符合相关会计准则，而本公司已做出适当的相关披露。

1.4 本半年度报告未经审计。

1.5 董事会决议通过的本报告期利润分配预案或公积金转增股本预案

无

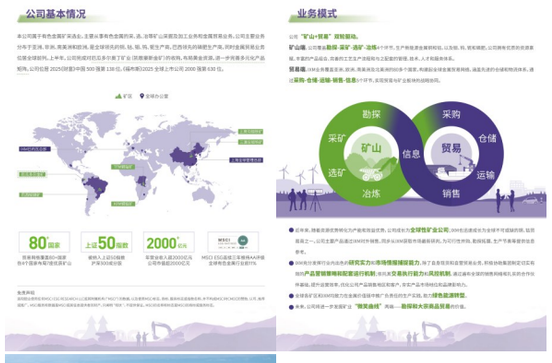

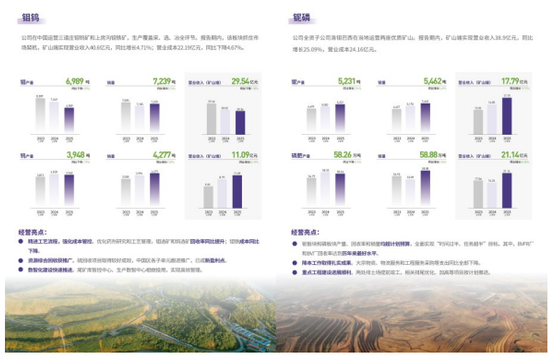

第二节 公司基本情况

2.1 公司简介

股票种类	股票上市交易所	股票简称	股票代码
A股	上海证券交易所	洛阳钼业	603993
H股	香港联合交易所有限公司	洛阳钼业	03993

联系人和联系方式	董事会秘书	证券事务代表	证券事务代表
姓名	徐辉	卢烨	王春雨
电话	021-80330506	021-80330506	021-80330506
办公地址	河南省洛阳市栾川县城东新区画眉山路伊河以北	河南省洛阳市栾川县城东新区画眉山路伊河以北	河南省洛阳市栾川县城东新区画眉山路伊河以北
电子信箱	603993@cmoc.com	603993@cmoc.com	603993@cmoc.com

2.2 主要财务数据

单位：元 币种：人民币

	本报告期末	上年度末	本报告期末比上年度末增减(%)
总资产	178,627,649,887.48	170,236,431,691.82	4.93
归属于上市公司股东的净资产	73,801,858,753.37	71,022,993,716.51	3.91
	本报告期	上年同期	本报告期比上年同期增减(%)
营业收入	94,772,503,770.20	102,818,431,688.56	-7.83
利润总额	14,902,530,668.32	11,153,116,748.57	33.62
归属于上市公司股东的净利润	8,671,260,077.51	5,417,259,340.41	60.07
归属于上市公司股东的扣除非经常性损益的净利润	8,723,864,267.23	5,625,355,302.75	55.08
经营活动产生的现金流量净额	12,008,668,320.34	10,779,292,189.63	11.40
加权平均净资产收益率(%)	11.70	8.82	增加2.88个百分点
基本每股收益(元/股)	0.41	0.25	64.00
稀释每股收益(元/股)	0.41	0.25	64.00

2.3 前10名股东持股情况表

单位：万股

截至报告期末股东总数(户)					237,523	
前10名股东持股情况						
股东名称	股东性质	持股比例(%)	持股数量	持有有限售条件的股份数量	质押、标记或冻结的股份数量	
鸿商产业控股集团有限公司	境内非国有法人	24.81	533,322	0	无	0
洛阳矿业集团有限公司	境内非国有法人	24.79	532,978.04	0	无	0
HKSCC NOMINEES LIMITED	境外法人	16.75	360,052.86	0	无	0
香港中央结算有限公司	境外法人	3.01	64,753.18	0	无	0
中国工商银行－上证50交易型开放式指数证券投资基金	未知	0.64	13,784.74	0	无	0
泰康人寿保险有限责任公司－分红－个人分红－019L－FH002沪	未知	0.60	12,852.56	0	无	0
中国工商银行股份有限公司－华泰柏瑞沪深300交易型开放式指数证券投资基金	未知	0.58	12,493.57	0	无	0
中国国有企业结构调整基金股份有限公司	国有法人	0.54	11,671.85	0	无	0
泰康人寿保险有限责任公司－传统－普通保险产品－019L－CT001沪	未知	0.42	9,066.6	0	无	0
中信建投证券－中国中信金融资产管理股份有限公司－中信建投－先锋单一资产管理计划	未知	0.42	8,948.36	0	无	0
上述股东关联关系或一致行动的说明	鸿商产业控股集团有限公司全资子公司鸿商产业国际有限公司和间接全资子公司鸿商投资有限公司合计持有本公司的H股股份303,000,000股登记在HKSCCNOMINEES LIMITED名下，鸿商产业控股集团有限公司共持有公司股份5,333,220,000股，为公司第一大股东。					

2.4 在半年度报告批准报出日存续的债券情况

单位：亿元 币种：人民币

债券名称	简称	代码	发行日	到期日	债券余额	利率(%)
洛阳栾川钼业集团股份有限公司2022年面向专业投资者公开发行可续期公司债券(第一期)	22洛钼Y1	138732	2022-12-16	2025/12/16(拟定)	10	5.62

反映发行人偿债能力的指标：

主要指标	报告期末	上年末
资产负债率(%)	50.15	49.52
	本报告期	上年同期
EBITDA利息保障倍数	14.44	7.37

第三节 经营情况的讨论与分析

3.1 经营回顾

经营业绩再创新高，流动性持续向好

公司释放产能优势，加强精益管理，有效协同矿山和贸易板块，经营绩效再创新高。上半年实现营业收入人民币947.73亿元；归母净利润人民币86.71亿元，同比增长60.07%，再创历史新高。经营性净现金流人民币120.09亿元，同比增长11.4%，持有现金及现金等价物人民币291.91亿元，资产负债率50.15%，与上年度末基本持平。

时间过半任务超半，所有产品均超额达标

公司各产品产量全部达成上半年度目标，实现时间过半任务超半。其中，产铜35.36万吨，同比增长约12.68%；产钴6.11万吨，同比增长约13.05%。钼、钨、铌、磷肥等产品产量均超过年度目标的50%。

布局黄金资源取得突破，全球业务布局版图焕新

围绕多国家、多矿种、多资产的全球布局，公司重点拓展黄金资源。成功完成厄瓜多尔奥丁矿业(凯歌索斯金矿)收购并快速推进开发工作，计划2029年前投产。

深入推进组织升级，为新一轮业绩增长奠基

为实现长远战略目标，持续推进组织升级，2025年上半年公司引进多位具有行业背景的卓越人才，形成年轻化、国际化、专业化的管理团队；推动组织流程变革，深化总部垂直管控与现场横向指挥相结合的模式，打造高效的全球治理体系，为新一轮发展提供有效支撑。

精细化管理叠加技术革新，降本增效获显著进步

TFM中区冶理取得阶段性成果，东区产能持续释放，产品质量得到较大提升，成本较去年显著下降；KFM持续稳定高产，成本继续下降，新建设项目正在积极筹备中。刚果(金)Heshima水电站及新能源电力项目顺利推进，为未来产能提供长期稳定的能源保障。

公司中国区抓住市场契机，产品产量全面超额，技术指标再攀新高。公司巴西铌产量再创历史新高，推土场和尾矿库等建设项目进展顺利。IXM经营计划如期实现。

ESG绩效再获肯定，持续保持行业领先地位

在ESG绩效方面，公司MSCI ESG评级持续保持AA级，位处全球有色金属行业前11%。此外，公司首度荣获“中国卓越管理企业”奖项，连续三年入选标普全球《可持续发展年鉴(中国版)2025》，彰显了公司在可持续发展领域的卓越表现。

3.2 公司下半年重点工作

持续推动组织架构升级和管理水平提升

持续组织升级，强化总部职能，充实运营单元管理团队，打造全球矿业一流的管理人才队伍；简化业务流程，深入推进信息化建设，通过信息化工具实现对全球各业务板块管控；创新长期激励政策，留住和吸引核心、骨干人才；强化廉政监督机制建设，建立完备的自上而下与自下而上相结合的监督体系。

加强精细化管理和技术创新

铜钴板块：继续深化改革，提升运营效率。TFM中区巩固选冶工艺优化成果，东区促进17K工艺调整等技改项目落地，进一步提产能，降成本；KFM加快推进专项活动，改善产品工艺，加大勘探力度，增加资源储备。

钼钨板块：聚焦技术创新，打造集团精细化管理示范基地和人才培养基地；持续推动智能矿山建设升级提速，持续开展深部探矿工程；巩固三道庄硫回收创新成果，实现硫回收全覆盖。

铌磷板块：推进多项工艺实验，实现铌磷回收率进一步提升；磷肥产品紧贴市场结构，实现以销定产，基本达到最大增值；立足现有资源，寻求资源开发合作机会，明确长远发展规划；确保新建排土场和尾矿库按计划投入使用。

黄金板块：加速证照办理和建设准备工作。

加速新项目开发

积极筹划KFM二期项目开发；组织好Heshima水电施工工程，确保按计划发电；依托公司已有布局，围绕多国别、多资源、多品种的布局目标，通过并购积极扩充优质资源和项目储备。以洛钼中国区为试点升级生产数智化，构建从矿石流、信息流再到价值流的生产全流程数字化平台；推动全球物流系统(TMS)、主数据系统、物料仓建设。

巩固ESG全球行业领先地位

落实碳中和计划，持续履行联合国契约组织承诺，保持世界一流的ESG矿业公司地位；细化ESG管理体系，加强环境领域的战略指导，引入新的管理体系，建立具有洛钼特色的评价标准；发布社会影响中长期策略，社会投资围绕重点战略形成合力，打造洛钼独有的ESG品牌。

董事长：刘建锋
洛阳栾川钼业集团股份有限公司
2025年8月22日

股票代码：603993　　股票简称：洛阳钼业　　编号：2025—045

洛阳栾川钼业集团股份有限公司
第七届董事会第六次会议决议公告

本公司董事会及全体董事保证本公告内容不存在任何虚假记载、误导性陈述或者重大遗漏，并对其内容的真实性、准确性和完整性承担法律责任。

洛阳栾川钼业集团股份有限公司(以下简称“本公司”或“公司”)第七届董事会第六次会议通知于2025年8月8日以电子邮件方式发出，会议于2025年8月22日以现场结合通讯方式召开。会议应参加董事8名，实际参加董事8名。公司监事、首席财务官、董事会秘书和董事会办公室相关工作人员列席了本次会议。本次会议的召集、召开符合相关法律法规和本公司《公司章程》及有关规定，会议决议合法、有效。会议由公司董事长刘建锋先生主持，经与会董事充分讨论，审议通过如下议案：

一、审议通过关于公司(2025年半年度报告)的议案。

该议案已经第七届董事会审计及风险委员会第七次会议审议通过。董事会同意授权董事会秘书根据两地上市规则发布2025年半年度报告、半年度报告摘要以及H股中期业绩公告。

该议案的表决结果为：8票赞成，0票反对，0票弃权。

二、审议通过关于聘任证券事务代表的议案。

根据董事会秘书徐辉先生提名，董事会同意聘任卢烨女士为公司证券事务代表，任期至公司2026年年度股东大会召开之日止，简历附后。

该议案的表决结果为：8票赞成，0票反对，0票弃权。

简历：

卢烨女士，出生于一九八九年十二月，研究生学历，二零一六年取得上海证券交易所颁发的《董事会秘书资格证书》。曾任上海医药集团股份有限公司董事会办公室高级经理、证券事务代表。卢烨女士拥有多年的A+H上市公司证券事务相关经验，在信息披露、三会事务、公司治理、资本运作等方面积累了较为丰富的理论知识和实践经验。

除上述简历所述的任职关系外，卢烨女士未在其他单位兼职，与公司的董事、监事、高级管理人员、公司实际控制人及持股5%以上的股东不存在其他关联关系，没有受过中国证监会及其他有关部门的处罚和证券交易所惩戒，不存在重大失信等不良记录。截至目前，未持有洛阳钼业股份。

特此公告。

洛阳栾川钼业集团股份有限公司董事会
二零二五年八月二十二日

证券代码：002717　　证券简称：ST岭南　　公告编号：2025-090

岭南生态文旅股份有限公司
关于诉讼的进展公告

本公司及董事会全体成员保证信息披露的内容真实、准确、完整，没有虚假记载、误导性陈述或重大遗漏。

重要内容提示：

1.案件所处的阶段：终结执行
2.上市公司所处的当事人地位：被执行人
3.涉案的金额：18,632.46万元
4.对上市公司损益产生的影响：终结本次执行程序后，申请执行人发现公司有可供执行财产的，可以再次申请执行，目前暂无法预计对公司本期或期后利润的影响。公司将密切关注案件的后续进展，依据有关会计准则的要求和案件实际进展情况进行相应的会计处理。

一、本次诉讼案件的基本情况

成都银行股份有限公司天府新区分行(以下简称“原告”或“申请执行人”)因借款合同纠纷向成渝金融法院提起诉讼，被告或被执行人为岭南生态文旅股份有限公司、尹洪卫。公司已于2024年3月16日披露的《关于累计诉讼、仲裁