证券代码：601933　　证券简称：永辉超市　　公告编号：2025-061

永辉超市股份有限公司 关于选举第六届董事会职工代表董事的公告

本公司及董事会全体成员保证本公告内容不存在任何虚假记载、误导性陈述或者重大遗漏，并对其内容的真实性、准确性和完整性承担法律责任。

永辉超市股份有限公司（以下简称“公司”）于2025年9月18日召开的2025年第二次临时股东会，审议通过了《关于取消监事会并修订＜公司章程＞及相关议事规则的议案》。根据《中华人民共和国公司法》及修订后的《公司章程》的规定，公司需设职工董事1名。

公司于2025年10月29日召开了第六届职工代表大会第八次会议，选举王守诚先生（简历附后）为公司第六届董事会职工董事，任期自本次职工代表大会选举通过之日起至第六届董事会任期届满之日止。王守诚先生由公司第六届董事会非职工董事调整为公司第六届董事会职工董事，董事会人数及构成人员不变。王守诚先生当选公司职工董事后，公司第六届董事会中兼任公司高级管理人员以及由职工代表担任的董事人数未超过公司董事总数的二分之一，符合相关法律法规和《公司章程》的规定。

特此公告。

永辉超市股份有限公司董事会

二〇二五年十月三十一日

附件：

王守诚先生简历

王守诚，1991年4月出生，中国国籍，中共党员，北京大学研究生学历，硕士学位。现任永辉超市股份有限公司董事、首席执行官（CEO）、改革领导小组副组长，兼任运营支持部负责人、筹建支持部负责人、福州大区总经理。自2017年研究生毕业后，以“融才”管培生身份加入永辉，历任公司副总裁、CEO业务助理、集群运营合伙人、福建省区人力资源合伙人、闽赣省区人力资源总监、上海省区总经理。在永辉超市东来学习项目中担任调改小组负责人，牵头运营标准体系的建设，有力地推进调改项目。

证券代码：601933　　证券简称：永辉超市　　公告编号：2025-060

永辉超市股份有限公司 第六届董事会第八次会议决议公告

本公司及董事会全体成员保证本公告内容不存在任何虚假记载、误导性陈述或者重大遗漏，并对其内容的真实性、准确性和完整性承担法律责任。

永辉超市股份有限公司（下称“公司”或“永辉超市”）第六届董事会第八次会议于2025年10月29日在公司左海总部六楼会议室以现场结合通讯方式召开。会议应出席董事9人，实际出席会议董事9人。公司高级管理人员列席本次会议。会议的通知、召开符合《中华人民共和国公司法》及其他相关规定。经全体董事审议和表决，会议通过如下决议：

一、关于关闭104家超市门店的议案

第三季度，公司关闭处置门店产生的损失金额为61,158.35万元（未经审计），截至目前，部分门店关闭事宜正在处理中 。?

（以上议案同意票9票、反对票0票、弃权票0票）

二、关于聘任证券事务代表的议案

经董事会提名，公司董事会拟聘任欧美珍女士为公司证券事务代表，任期自本次董事会审议通过之日至本届董事会届满。

被提名人简历：

欧美珍，女，1994年出生，中国国籍，中共党员，本科学历。历任TCL中环新能源科技股份有限公司证券事务经理，上海思客琦智能装备科技股份有限公司证券事务经理等职务。2024年3月至今担任公司证券事务专员。

（以上议案同意票9票、反对票0票、弃权票0票）

三、关于批准报出《永辉超市股份有限公司2025年第三季度报告》的议案

根据有关法律、法规及《上海证券交易所股票上市规则》，公司编制了《永辉超市股份有限公司2025年第三季度报告》。报告从公司主要财务数据、股本变动及股东情况、公司重大事项、2025年第三季度财务报表（未经审计）等各方面如实反映了公司2025年第三季度整体经营运行情况。具体详见公司披露的《永辉超市股份有限公司2025年第三季度报告》。

本议案已经公司审计委员会审议通过。

（以上议案同意票9票、反对票0票、弃权票0票）

特此公告。

永辉超市股份有限公司董事会

二〇二五年十月三十一日

证券代码：601933　　证券简称：永辉超市

永辉超市股份有限公司 2025年第三季度报告

本公司董事会及全体董事保证本公告内容不存在任何虚假记载、误导性陈述或者重大遗漏，并对其内容的真实性、准确性和完整性承担法律责任。

重要内容提示：

公司董事会及董事、高级管理人员保证季度报告内容的真实、准确、完整，不存在虚假记载、误导性陈述或重大遗漏，并承担个别和连带的法律责任。

公司负责人、主管会计工作负责人及会计机构负责人（会计主管人员）保证季度报告中财务信息的真实、准确、完整。

第三季度财务报表是否经审计

□是　√否

一、主要财务数据

（一）主要会计数据和财务指标

单位：元　币种：人民币

项目	本报告期	本报告期比上年同期增减变动幅度(%)	年初至报告期末	年初至报告期末比上年同期增减变动幅度(%)
营业收入	12,485,749,027.13	-25.55	42,434,206,818.13	-22.21
利润总额	-565,013,119.73	不适用	-772,072,910.49	不适用
归属于上市公司股东的净利润	-469,252,174.80	不适用	-709,823,733.04	不适用
归属于上市公司股东的扣除非经常性损益的净利润	-699,530,847.38	不适用	-1,501,716,848.50	不适用
经营活动产生的现金流量净额	不适用	不适用	1,139,554,788.39	-69.82
基本每股收益（元/股）	-0.05	不适用	-0.08	不适用
稀释每股收益（元/股）	-0.05	不适用	-0.08	不适用
加权平均净资产收益率(%)	-11.81	减少5.90个百分点	-17.38	减少16.06个百分点
	本报告期末	上年度末		本报告期末比上年度末增减变动幅度(%)
总资产	31,619,776,692.80	42,749,159,132.86		-26.03
归属于上市公司股东的所有者权益	3,690,749,721.81	4,439,517,489.33		-16.87

注：“本报告期”指本季度初至本季度末3个月期间，下同。

（二）非经常性损益项目和金额

√适用　□不适用

单位：元　币种：人民币

非经常性损益项目	本期金额	年初至报告期末金额	说明
非流动性资产处置损益，包括已计提资产减值准备的冲销部分	215,664,208.56	942,436,410.96	
计入当期损益的政府补助，但与公司正常经营业务密切相关、符合国家政策规定、按照确定的标准享有、对公司损益产生持续影响的政府补助除外	13,534,796.61	55,003,810.77	
除同公司正常经营业务相关的有效套期保值业务外，非金融企业持有金融资产和金融负债产生的公允价值变动损益以及处置金融资产和金融负债产生的损益	30,825,271.13	-109,235,055.16	
除上述各项之外的其他营业外收入和支出	-9,997,195.71	10,463,528.08	
减：所得税影响额	15,687,266.95	87,644,676.75	
少数股东权益影响额(税后)	4,061,141.06	19,130,902.44	
合计	230,278,672.58	791,893,115.46	

对公司将《公开发行证券的公司信息披露解释性公告第1号——非经常性损益》未列举的项目认定为非经常性损益项目且金额重大的，以及将《公开发行证券的公司信息披露解释性公告第1号——非经常性损益》中列举的非经常性损益项目界定为经常性损益的项目，应说明原因。

□适用　√不适用

（三）主要会计数据、财务指标发生变动的情况、原因

√适用　□不适用

项目名称	变动比例(%)	主要原因
利润总额_本期报告	不适用	详见附注说明
利润总额_年初至报告期末	不适用	详见附注说明
归属于上市公司股东的净利润_本期报告	不适用	详见附注说明
归属于上市公司股东的净利润_年初至报告期末	不适用	详见附注说明
归属于上市公司股东的扣除非经常性损益的净利润_本期报告	不适用	详见附注说明
归属于上市公司股东的扣除非经常性损益的净利润_年初至报告期末	不适用	详见附注说明
经营活动产生的现金流量净额_本报告期	不适用	详见附注说明
经营活动产生的现金流量净额_年初至报告期末	-69.82	详见附注说明
基本每股收益_本报告期	不适用	详见附注说明
基本每股收益_年初至报告期末	不适用	详见附注说明
稀释每股收益_本报告期	不适用	详见附注说明
稀释每股收益_年初至报告期末	不适用	详见附注说明

附注说明

1、2025年前三季度实现营业收入424.34亿元，同比下降22.21%，一方面零售行业竞争激烈、部分消费者消费习惯的改变以及消费者对购物体验、商品品质等要求更高，公司客流、客单均出现一定程度下滑；另一方面，公司主动进行门店优化调改，在对潜力门店进行关店改造的同时淘汰关闭了部分尾部门店，以上两方面因素共同影响使得公司同店销售及门店数量均有所下滑。

2、公司前三季度利润总额-7.72亿元，归母净利润为-7.10亿元，扣非后归母净利润为-15.02亿元，较上年同期分别下降6.50亿元、6.32亿元、8.40亿元。其中，三季度利润总额-5.65亿元，归母净利润为-4.69亿元，扣非后归母净利润为-7.00亿元，较上年同期分别下降1.19亿元、1.16亿元、0.08亿元。利润总额、归母净利润及扣非归母净利润下降，主要是受到营收和毛利率下滑的影响，三季度毛利率下滑主要是公司在门店调改过程中主动优化商品结构和采购模式，在淘汰旧品，引入新品的过程中主动推动裸价和控后台的策略，属于转型过程中的短期影响。

3、公司前三季度每股收益-0.08元，上年同期-0.01元，加权平均净资产收益率为-17.38%，上年同期-1.32%，每股收益与加权平均净资产收益率的下滑主要是受归母净利润下滑的影响，具体原因同上。

二、股东信息

（一）普通股股东总数和表决权恢复的优先股股东数量及前十名股东持股情况表

单位：股

报告期末普通股股东总数	309,386	报告期末表决权恢复的优先股股东总数(如有)	0

前10名股东持股情况(不含通过转融通出借股份)

股东名称	股东性质	持股数量	持股比例(%)	持有有限售条件股份数量	质押、标记或冻结情况	
					股份状态	数量
广东骏才国际商贸有限公司	境内非国有法人	2,668,135,376	29.40	0	质押	1,867,694,764
张轩松	境内自然人	791,242,298	8.72	0	质押	114,836,932
张轩宁	境内自然人	634,969,840	7.00	0	无	
林芝腾讯科技有限公司	境内非国有法人	478,523,106	5.27	0	无	
上海喜世润投资管理有限公司－喜世润合润6号私募证券投资基金	其他	169,638,486	1.87	0	无	
香港中央结算有限公司	境外法人	99,161,021	1.09	0	无	
上海喜世润投资管理有限公司－喜世润合润7号私募证券投资基金	其他	76,986,200	0.85	0	无	
上海喜世润投资管理有限公司－喜世润经世57号私募证券投资基金	其他	70,058,180	0.77	0	无	
上海喜世润投资管理有限公司－喜世润合润5号私募证券投资基金	其他	67,218,264	0.74	0	无	
沈浩华	境内自然人	66,800,000	0.74	0	无	

前10名无限售条件股东持股情况(不含通过转融通出借股份)

股东名称	持有无限售条件流通股的数量	股份种类及数量	
		股份种类	数量
广东骏才国际商贸有限公司	2,668,135,376	人民币普通股	2,668,135,376
张轩松	791,242,298	人民币普通股	791,242,298
张轩宁	634,969,840	人民币普通股	634,969,840
林芝腾讯科技有限公司	478,523,106	人民币普通股	478,523,106
上海喜世润投资管理有限公司－喜世润合润6号私募证券投资基金	169,638,486	人民币普通股	169,638,486
香港中央结算有限公司	99,161,021	人民币普通股	99,161,021
上海喜世润投资管理有限公司－喜世润合润7号私募证券投资基金	76,986,200	人民币普通股	76,986,200
上海喜世润投资管理有限公司－喜世润经世57号私募证券投资基金	70,058,180	人民币普通股	70,058,180
上海喜世润投资管理有限公司－喜世润合润5号私募证券投资基金	67,218,264	人民币普通股	67,218,264
沈浩华	66,800,000	人民币普通股	66,800,000
上述股东关联关系或一致行动的说明	2021年2月10日，张轩松与私募基金产品（喜世润合润3号私募证券投资基金、喜世润合润5号私募证券投资基金、喜世润合润6号私募证券投资基金、喜世润合润7号私募证券投资基金、喜世润合润8号私募证券投资基金、喜世润经世57号私募证券投资基金）签署一致行动人协议，具体参见公司公告（编号：临-2021-06）。报告期末张轩松及其一致行动人合计持股1,274,987,806股，占比14.05%。张轩宁和张轩松为兄弟关系。		
前10名股东及前10名无限售股东参与融资融券及转融通业务情况说明(如有)	上海喜世润投资管理有限公司－喜世润合润7号私募证券投资基金通过信用证券账户持有76,986,200股；上海喜世润投资管理有限公司－喜世润经世57号私募证券投资基金通过信用证券账户持有70,058,180股；上海喜世润投资管理有限公司－喜世润合润5号私募证券投资基金通过信用证券账户持有67,218,264股。沈浩华通过信用证券账户持有51,800,000股。		

注：截至2025年9月30日，公司回购账户持有公司股票149,999,828股，持有比例为1.65%，未纳入前10名股东列示。

持股5%以上股东、前10名股东及前10名无限售流通股股东参与转融通业务出借股份情况

□适用　√不适用

前10名股东及前10名无限售流通股股东因转融通出借/归还原因导致较上期发生变化

□适用　√不适用

三、其他提醒事项

需提醒投资者关注的关于公司报告期经营情况的其他重要信息

√适用　□不适用

3.1 2025年前三季度主要经营数据

单位：亿元　币种：人民币

分地区	主营收入	主营收入同比变动(%)	毛利率(%)	毛利率同比变动
华东	79.32	-31.18	16.96	增加1.36个百分点
华南	89.09	-19.36	18.62	增加0.39个百分点
华西	135.11	-17.28	16.08	增加0.28个百分点
华北	61.82	-23.93	19.05	增加3.01个百分点
华中	40.47	-4.04	17.59	增加2.4个百分点
合计	405.81	-20.82	17.41	增加1.14个百分点

地区分布如下：

华东地区：苏、浙、沪、皖

华南地区：闽、赣、粤、桂

华西地区：渝、黔、滇、川、甘、青、宁、藏

华北地区：京、津、冀、蒙、鲁、辽、吉、晋、黑

华中地区：鄂、湘、豫、陕

3.2 公司2025年第三季度开店及签约情况

截至2025年9月30日，公司已开业450家门店。

3.2.1 公司2025年第三季度在全国新开2家门店，具体如下：

序号	地区	项目名称	开业时间	租赁期限(年)	租赁面积(平方米)	物业地址
1	广东	广州丽影广场	2025-09-26	8	3,595.5	广州市海珠区泰岗街道珠影社区新港中路356号丽影广场
2	广东	深圳南山嘉乐道	2025-09-26	12	4,506.63	深圳市南山区文心六路保利文化广场C区KALEDO嘉乐道

3.2.2 公司2025年第三季度在全国新签约3家门店，具体如下：

序号	地区	项目名称	合同签订日期	预计交付时间	租赁期限(年)	租赁面积(平方米)
1	广东	深圳南山嘉乐道	2025-07-01	2025-07-01	12	4,506.63
2	广东	普宁万泰汇	2025-08-20	2025-11-01	12	5,475
3	四川	成都科华路王府井	2025-09-04	2025-10-09	8.5	4,797

3.3 线上运营情况

公司2025年前三季度，线上业务营业收入77.8亿元，占公司营业收入的18.33%。

报告期内，“永辉线上超市”自营到家业务覆盖470家门店，实现销售额44.3亿元、日均单量19.1万单，月均次月复购率为55.54%；第三方平台到家业务覆盖469家门店，实现销售额33.5亿元，日均单量17.2万单。（注：线上业务覆盖的门店数量为期间数，包含报告期内因调整已关闭的门店。）

3.4 商品中心

报告期内，商品中心持续推进供应链升级工作，通过精简供应商体系，实现供应商淘汰率达40.4%。期间，围绕“品质为先”的核心原则，结合不同消费情景需求，构建了覆盖多元场景的商品供给体系。依托源头直采模式的品质保障优势，水产梭子蟹第三季度销售额达4,453万元，较上年同期增长195%；“永辉717好吃节”新推现制小龙虾，第三季度销售额达5,922万元。此外，公司积极与知名品牌开启联合定制。

3.5 自有品牌

截至本报告披露日，已上架9支商品（橙汁、微胶囊香氛酵素洗衣液、云感洁面柔巾、智利无核西梅干、零反式脂肪酸玉米胚芽油、东北长粒香大米、安心纸面巾、头道特级生抽（酿造酱油）、每日坚果）。

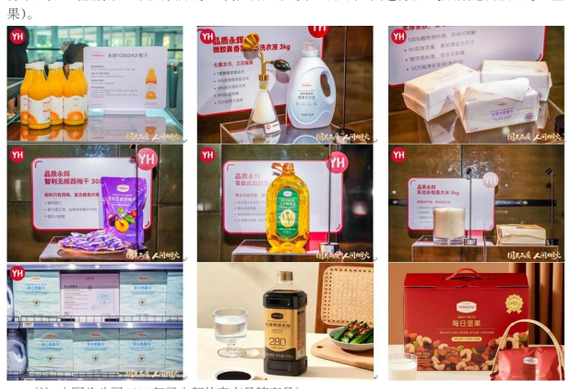

（注：上图为公司2025年已上架的自有品牌商品）

3.6 调改门店

截至2025年9月30日，现存调改已开业门店共计222家，明细如下：

序号	地区	物业名称	具体地址
1	郑州市	信万广场店	河南省郑州市金水区丰庆路国基路交叉口
2	郑州市	瀚海海尚店	河南省郑州市金水区东风路丰庆路
3	福州市	闽江世纪金源店	福建省福州市仓山区林浦路闽江世纪金源购物中心
4	西安市	中贸广场店	陕西省西安市碑林区南关正街(友谊路)中贸广场
5	合肥市	东风大道店	安徽省合肥市肥东县东风大道与铁路北路交叉口
6	福州市	公园道店	福建省福州市仓山区金山生活区67号
7	杭州市	滨江宝龙店	浙江省杭州市滨江区火炬大道(滨盛路)宝龙城市广场
8	郑州市	裕华广场店	河南省郑州市惠济区三全路(长兴路)裕华广场
9	贵阳市	金源购物中心店	贵州省贵阳市金阳新区金阳南路6号
10	成都市	锦江文华广场店	四川省成都市锦江区攀成钢片区沙河以西、东大街沿线以南范围内
11	北京市	喜隆多店	北京市石景山区阜石路300号喜隆多购物中心
12	福州市	长乐万星店	福建省福州市长乐区航城街道吴航路988号
13	福州市	五四北店	福建省福州市晋安区五四北利嘉路东侧
14	深圳市	卓悦汇店	广东省深圳市福田区中康路126号卓悦汇购物中心B2
15	重庆市	南坪万达广场店	重庆市南岸区江南大道8号万达广场
16	西安市	金地广场店	陕西省西安市曲江新区曲江池东路(曲江池北路)
17	合肥市	华润万象汇店	安徽省合肥市临泉路与凤凰山路交叉口
18	沈阳市	沈北吾悦店	辽宁省沈阳市沈北新区蒲河路33号沈北新城吾悦广场
19	合肥市	滨湖方圆荟店	安徽省合肥市滨湖新区徽州大道紫云路口
20	兰州市	中海寰宇城店	甘肃省兰州市安宁区英高大道中海广场15号楼负一层
21	郑州市	龙湖锦艺城店	河南省新郑市郑新路与双湖大道交叉口龙湖锦艺城
22	遵义市	仁怀酒都方圆荟店	贵州省仁怀市国酒南路与市府路交汇处
23	杭州市	临平万达店	浙江省杭州市临平区临平街道荷禹路105号万达广场B1层
24	郑州市	盛华里店	河南省郑州市经开区航海路与第五大街交叉口西北角
25	合肥市	银泰in77店	安徽省合肥市政务新区蜀山路(祁门路口)新地中心
26	西安市	华润城店	陕西省西安市灞桥区纺渭路省长乐东路西北角
27	北京市	房山印象城店	北京市房山区长阳起步区5号中粮万科长阳半岛
28	广州市	南沙万达店	广东省广州市南沙区南沙街环市大道(双山大道)万达广场
29	贵阳市	新世界店	贵州省贵阳市金阳新区金西北路新世界花园
30	福州市	大儒世家店	福建省福州市鼓楼区金牛山北侧甘井路东侧大儒世家
31	成都市	爱琴海店	四川省成都市郫都区成郫线与万福一街交汇处
32	成都市	滨江龙湖店	四川省成都市成华区杉板桥路与杉板桥南巴路交汇处
33	重庆市	渝北吾悦店	重庆市渝北区仙桃街道回龙大道369号吾悦广场B馆-1F-Z01
34	深圳市	宝安大仟里店	广东省深圳市宝安区西乡街道麻布社区海城路3号前城滨海花园2栋
35	天津市	SM广场店	天津市空港经济区环河北路168号
36	上海市	金山万达店	上海市金山区松卫南路(龙航路)金山万达广场
37	成都市	成都银泰城店	四川省成都市高新区天府四街(益州大道)成都银泰城
38	福州市	奥体中心广场店	福建省福州市仓山区福湾斗门福州市海峡奥体中心商业广场
39	郑州市	大学路店	河南省郑州市大学路与中原路交叉口中苑名都
40	莆田市	九华广场店	福建省莆田市荔城区九华大道与荔城北大道交叉口北侧
41	阜阳市	商厦中心店	安徽省阜阳市颍州区清河西路与阜南路交叉口
42	西安市	阳光天地店	陕西省西安市高新区新型工业园区信息大道一号阳光天地购物中心
43	南宁市	新城吾悦广场店	广西壮族自治区南宁市兴宁区金桥路与金川路交叉口
44	东莞市	厚街万达店	广东省东莞市厚街镇康乐北路6号万达广场
45	北京市	鸿坤店	北京市大兴区西红门宏福路与欣旺大街交汇处
46	温州市	龙湾万达店	浙江省温州市龙湾区龙海路与永定路交汇处西北面万达广场
47	兰州市	金城中心店	甘肃省兰州市西固区西固中路118号负一层B1001
48	上海市	浦江万达广场店	上海市闵行区永寨路与鲁闸路交汇处西北角
49	西安市	大明宫万达店	陕西省西安市未央区凤城一路大明宫商业街
50	武汉市	五里墩店	湖北省武汉市汉阳区汉阳大道与江城大道交汇处
51	福州市	福清万达店	福建省福清市清宏路万达广场
52	昆明市	海乐世界店	云南省昆明市官渡区六甲街道永中路
53	太原市	中正天街店	山西省太原市迎泽区并州路与并州东街交叉口
54	北京市	卧龙悦顺店	北京市顺义区顺西路67号卧龙环岛南侧200米路西
55	开封市	星光天地店	河南省开封市黄河大街(金耀路)中原明珠广场
56	绵阳市	涪城万达广场店	四川省绵阳市花园路9号涪城万达广场
57	北京市	凯德mall.大兴店	北京市大兴区思源路与新源大街交叉口北侧210米路西
58	温州市	吾悦广场店	浙江省温州市龙湾区上江路新城吾悦广场
59	成都市	新都汇融广场店	四川省成都市新都区大丰镇方元路55号汇融广场
60	杭州市	西田购物中心店	浙江省杭州市余杭区莫干山路(金家渡路口)西田商业中心
61	上海市	曹路恒越店	上海市浦东新区上川路与金钻路交叉口
62	遵义市	吾悦广场店	贵州省遵义市红花岗区共青一路(新城吾悦广场)
63	深圳市	福田IN城市广场店	广东省深圳市福田区深南中路1095号
64	深圳市	益田假日广场店	广东省深圳市罗湖区爱国路和华丽路交汇处
65	重庆市	西城天街店	重庆市九龙坡区杨家坪珠江路48号西城天街购物广场
66	泸州市	万达广场店	四川省泸州市龙马潭区金带路与红星路交汇处
67	西安市	西咸吾悦广场店	陕西省西安市沣东新城沣坪路1633号吾悦广场负一层
68	重庆市	万州万达广场店	重庆市万州区北滨大道二段(电报路)
69	郑州市	中强光年店	河南省郑州市新密市西大街与大鸿路交叉口
70	上海市	唐镇阳光城	上海市浦东新区高科东路齐爱路阳光城负一层
71	重庆市	龙湖大学城店	重庆市沙坪坝区大学城北路龙湖U城天街2期
72	上海市	青浦宝龙店	上海市青浦区赵巷镇金汇村盈港东路宝龙城市广场
73	合肥市	包河万达广场店	安徽省合肥市包河区马鞍山路130号
74	成都市	鹏瑞利青羊广场店	四川省成都市光华大道(光华北三路口)成都青羊光华购物中心
75	南昌市	青山湖万达广场店	江西省南昌市青山湖区京东大道与解放东路交汇处
76	杭州市	临安钱王财富广场店	浙江省杭州市临安锦城街道城中街290号钱王财富广场
77	北京市	长安中骏世界城店	北京市门头沟区S1号线地铁桥户营站
78	北京市	通州万达店	北京市通州区永顺镇北苑商务区万达广场
79	苏州市	太仓万达店	江苏省苏州市太仓县府东街90号万达广场
80	漳州市	万达广场店	福建省漳州市九龙大道(建元东路口)万达广场
81	重庆市	双福星街店	重庆市江津区双福新区津马大道(双福管委会)旁
82	南京市	龙湖江北天街店	江苏省南京市浦口区星火路与文景路交汇处
83	福州市	群众路店	福建省福州市台江区群众路90号
84	绵阳市	乐荟城店	四川省绵阳市科创园区剑南路西段323号
85	内江市	万晟城店	四川省内江市东兴区江汉大道东段
86	宁德市	万达广场店	福建省宁德市蕉城区天湖东路1号万达广场
87	上海市	嘉定宝龙购物广场店	上海市嘉定工业区天祝路(宝塔路)宝龙城市广场
88	广州市	花都融创茂店	广东省广州市花都区凤凰北路63号101房(部位：B1-A)
89	西安市	MOMOPARK店	陕西省西安市小寨西路与含光路交叉口东南角
90	重庆市	垫江昆翔时悦天街店	重庆市垫江县桂溪镇明月二路469号
91	天水市	秦州万达广场店	甘肃省天水市秦州区岷山路37号(原岷山机械厂)
92	济南市	龙湖北辰天街店	山东省济南市历城区工业北路与凤凰北路交汇处西北角
93	焦作市	万达广场店	河南省焦作市山阳区民主路与丰收路交汇处万达广场
94	重庆市	新纪元店	重庆市沙坪坝区三峡广场双巷子步行街6号
95	北京市	千禧街店	北京市丰台区醍醐路千禧商业街
96	石家庄市	长安万达广场店	河北省石家庄长安区谈固大街与中山东路交汇处
97	南京市	江宁万达广场店	江苏省南京市江宁区上元大街与竹山路交汇处(万达)
98	合肥市	宝文店	安徽省合肥市新站区站西路1号宝文(国际)装饰广场
99	襄阳市	民发广场店	湖北省襄阳市航空路与汉津路交叉口
100	大同市	万达广场店	山西省大同市南环路与永和路交汇处东北角
101	惠州市	大亚湾万达广场店	广东省惠州市大亚湾西区龙海二路与龙山八路交汇处
102	金华市	吾悦广场店	浙江省金华市义乌市江东中路与宾王路交叉口负一层
103	泸州市	万象汇店	四川省泸州市江阳区康城路一段1号泸州华润万象汇B112、LG
104	郑州市	登封中天广场店	河南省郑州市登封市中岳大街与鸣鸣街交叉口西北角
105	成都市	新津碧乐城店	四川省成都市新津县五津镇兴园三路托江社区一组
106	宁德市	古田名城店	福建省宁德市古田县六一四路中央名城
107	重庆市	爱琴海店	重庆市渝北区金开大道1003号
108	福州市	融侨店	福建省福州市鼓楼区西江滨大道66号
109	宁波市	奉化万达店	浙江省宁波市奉化市中山东路299号
110	太原市	万达广场店	山西省太原市杏花岭区解放路(北大街)万达广场
111	重庆市	南川万达广场店	重庆市南川区西城街道办事处渝南大道16号
112	广安市	加德天街店	四川省广安市广安区金安大道与凌云东路交汇处
113	深圳市	罗湖金光华店	广东省深圳市罗湖区人民南路金光广场第B2层B2--018号
114	包头市	万科印象城店	内蒙古自治区包头市青山区青山北路万科中央公园
115	天津市	滨海万达广场店	天津市滨海新区建材路与解放路交叉口
116	西安市	高新万达广场店	陕西省西安市雁塔区唐延路与科技七路交汇处东北角
117	眉山市	万达广场店	四川省眉山市文忠街眉山市体育馆旁
118	合肥市	瑶海万达广场店	安徽省合肥市瑶海区临泉东路与和县路交叉口
119	昆明市	金地中心店	云南省昆明市西山区前卫西路金地恒泰城
120	南宁市	大唐天城店	广西壮族自治区南宁市西乡塘区明秀路与北湖路交叉口
121	重庆市	仁悦天地店	重庆市九龙坡区石桥路18号
122	绵阳市	CBD万达广场店	四川省绵阳市涪城区绵阳大道中段199号
123	沈阳市	沈北华强城店	辽宁省沈阳市道义南大街与正良一路交叉口西北角
124	苏州市	吴江吾悦广场店	江苏省苏州市吴江区开平路秋风街交叉口西北角
125	合肥市	巢湖万达店	安徽省巢湖市太湖山路与东塘路交叉口
126	北京市	丰科万达店	北京市丰台区花乡四合庄丰台万达广场购物中心
127	西安市	北辰东路店	陕西省西安市未央区辛家庙立交东南口
128	宜昌市	兴发广场店	湖北省宜昌市伍家岗区中南路与城东大道交汇处
129	泉州市	晋江百捷上悦城	福建省泉州市晋江市涌泉路与望江路交汇处北侧百捷上悦城B1
130	沈阳市	浑南龙湖天街店	辽宁省沈阳市浑南区沈中大街与高深东路交口西北角
131	宁德市	霞浦太康店	福建省宁德市霞浦县太康路九龙街商业广场
132	郑州市	正上豪布斯卡店	河南省郑州市巩义市新兴路与滨河路交叉口
133	深圳市	光明大仟店	广东省深圳市光明区马田街道合水社区松白路4699号A座132
134	攀枝花市	万达广场店	四川省攀枝花市东区机场路
135	南昌市	西湖万达广场店	江西省南昌市云锦路368号
136	上海市	南翔印象城店	上海市嘉定区陈勤路与陈翔路交叉口
137	莆田市	水韵城店	福建省莆田市涵江区涵东街道顶埔路66号涵城水韵城购物中心
138	天津市	武清大光店	天津市武清开发区大光明中心
139	北京市	大兴瀛海店	北京市大兴区瀛海地铁站西南侧300米
140	西安市	曲江龙湖天街店	陕西省西安市曲江路167号龙湖星悦荟
141	重庆市	滨江大道店	重庆市云阳青龙街滨江大道333号城中城广场三期2幢
142	东莞市	常平店	广东省东莞市常平镇板石村常平大道94号(翔龙天地广场)负二层
143	宁德市	福安新华店	福建省福安市新华北路上海公馆
144	合肥市	万科广场店	安徽省合肥市庐阳区固镇路与四里河路交叉口
145	嘉兴市	桐乡新城吾悦店	浙江省嘉兴市桐乡市梧桐街道振兴东路(东)439号吾悦广场3幢
146	西安市	丰禾路万达广场店	陕西省西安市莲湖区丰禾路北侧鑫苑大都汇
147	盐城市	悦达889店	江苏省盐城市亭湖区希望大道中路60号负一层
148	鹤壁市	万达广场店	河南省鹤壁市淇滨区闽江路华夏路交叉口
149	成都市	新川路店	四川省成都市双流区高新区梓州大道与新川路交汇处
150	长治市	万达广场店	山西省长治市英雄北路与挺马大街交汇处
151	绍兴市	笛扬路店	浙江省绍兴市笛扬路与兴越路交汇处(聚银时代)
152	福州市	福新店	福建省福州市晋安区福新东路8号
153	深圳市	龙岗雅宝星河店	广东省深圳市龙华区五和大道雅宝星河COCO Park商场负一层
154	厦门市	五缘湾湾悦城店	福建省厦门市湖里区日圆二里建发湾悦城
155	北京市	大兴旧宫店	北京市大兴区旧宫镇小红门路39号
156	合肥市	黄山路大溪地店	安徽省合肥市蜀山区黄山路588号大溪地现代城
157	重庆市	奥园城市天地店	重庆市南岸区茶园新区奥园城市天地
158	秦皇岛市	万达广场	河北省秦皇岛市海港区北环路街道燕山大街
159	西安市	公园南路店	陕西省西安市雁塔区西影路东段北侧
160	莆田市	城厢万达广场店	福建省莆田市城厢区荔城南大道(荔华东大道路口)万达广场
161	上海市	北城龙湖天街店	上海市宝山区丹