证券代码：002586　　证券简称：*ST围海　　公告编号：2025-106

浙江省围海建设集团股份有限公司 2020年年度报告摘要

一、重要提示

本年度报告摘要来自年度报告全文，为全面了解本公司的经营成果、财务状况及未来发展规划，投资者应当到证监会指定媒体仔细阅读年度报告全文。

除下列董事外，其他董事亲自出席了审议本次年报的董事会会议

未亲自出席董事姓名	未亲自出席董事职务	未亲自出席会议原因	被委托人姓名

非标准审计意见提示

√ 适用 □ 不适用

亚太（集团）会计师事务所（特殊普通合伙）为本公司出具了保留意见的审计报告及否定意见的内部控制审计报告，本公司董事会、监事会对相关事项已有详细说明、请投资者注意阅读。

1、重大缺陷：公司重要子公司失控。公司因新任董、监事无法进入其控股子公司上海千年城市规划工程设计股份有限公司（以下简称“千年设计”）履职，千年设计拒绝提供财务数据导致公司无法知晓千年设计的财务状况和经营成果等原因，且公司现任董监高持续采取措施希望实现管控无果，围海股份于2020年8月21日公告对千年设计失去控制，自公司半年报不纳入合并报表范围，后续不作为公司的控股子公司进行管理。

缺陷性质及影响：因千年设计的失控，公司无法就（1）2019年度对千年设计70,080.50万元商誉金额计提的合理性予以进一步判断和验证；（2）2020年度将千年设计股权及其相应的减值准备转入“其他非流动资产”后的期末价值予以评估和审计；（3）在重大资产重组千年设计时，与千年设计部分股东签订的盈利补偿协议是否完成予以专项审核并发表明确结论。

改进措施及计划：（1）为了维护上市公司及全体股东的合法权益，公司将积极行使作为千年设计股东之权利，继续督促并要求上海千年配合公司工作，切实履行相应法定义务。为了维护投资者利益，公司将采取包括但不限于诉讼在内的法律手段，坚决维护上市公司利益；（2）加强对子公司的内部管理，完善公司对外投资管理制度并保证其有效实施，各子公司总经理是内部控制体系建立和实施的第一负责人，要建立高效的沟通机制与渠道，督促子公司优化内部管理，及时反馈经营情况，及时了解、知悉子公司的重大事项，以防子公司失控引起重大风险；（3）进一步加强公司内审部门力量，通过专业人员来完善公司内控体系；加强对各级子公司、各投资项目等的定期巡查审计。

公司正在全力解决千年设计失控问题，在相关事项明确后，公司将聘请具备资质的中介机构对以上事项发表意见，并依据相关结论进行财务处理，可能对公司财务报表产生较大影响，提请投资者注意风险。

2、重大缺陷：资金占用、违规担保。（1）因长安银行违规担保案，长安银行已将60,000万元存单资金用于归还围海控股子公司及关联方的银承垫款。公司于2019年度已对该应收款项计提100%减值准备；（2）因顾文举违规担保案，2020年10月15日公司收到哈尔滨中院出具的一审民事判决书（案号：（2019）黑01民初1438号），判决公司对借款本金9267万元及利息、律师费承担全额连带清偿责任。公司已于2020年10月末正式提起上诉，目前正准备二审开庭；（3）因王重良违规担保案，公司于2020年7月15日收到宁波仲裁委员会出具的裁决书（案号：（2019）甬仲字第217号），裁决公司需对借款本金1860万元及利息等承担连带清偿责任。2020年9月7日，宁波鄞州区人民法院根据该裁决书扣划了公司账户资金约2291万元，该案已执行完毕；（4）因邵志云违规担保案，公司于2020年9月2日收到宁波中院出具的二审终审民事判决书（案号（2019）浙02民终5428号），判决公司承担三分之一的赔偿责任（案件本金为680万元）。目前公司已对外赔付，金额为301万元，该案已结案；（5）中弘保理违规担保事项，协议约定中弘创融商业保理（深圳）有限公司向宁波科怀贸易有限公司提供最高融资额度人民币叁亿柒千万元整，科怀贸易以围海控股采购工矿产品的应收账款人民币3.7亿元作为质押，围海股份违规对该笔商业保理合同承担无条件回购承诺。截至2020年12月31日，围海控股实际开具汇票总金额500万元；（6）截止本报告期末，公司已自查并披露公司控股股东及相关方通过上市公司项目部员工或劳务公司等中间方形成资金占用发生额21,585.00万元，已归还3,200.00万元，资金占用余额为18,385.00万元。

缺陷性质及影响：（1）报告期内，公司以前年度控股股东违规担保事项尚未解除，以前年度形成的资金占用尚未归还。（2）控股股东及关联方目前已进入破产重整程序，本公司已向控股股东及其关联方发函追讨占用的资金并已向相关方申报债权，并对上市公司因违规担保而实际产生的损失进行赔偿，相关资金占用方需按资金占用天数，以银行同期贷款利率计算向本公司支付资金占用费。（3）公司要求控股股东及其关联方明确违规担保、资金占用款项的脱保及偿还计划，与控股股东破产管理人、法院积极协商，要求在控股股东及其关联方破产重整中，以优先债权进行偿付。（3）公司将继续梳理过往的会计凭证，持续关注可能存在但尚未发现的不合理资金支出。若后续公司新发现违规担保、资金占用的情况，将及时履行信息披露义务。

改进措施及计划：（1）加强证券法律法规学习，进一步提高公司董监高人员对相关法律法规的理解和敬畏，进一步完善公司治理结构，强化本公司股东、董事、监事、管理层的规范运作管控措施，杜绝类似事项再次发生；（2）强化内部控制制度建设，安排对内部控制制度、审批系统、执行流程等进行全面梳理及整改，进一步完善合同管理制度、采购制度、职工借款审批制度等，特别是加强资金使用审批程序管理；（3）完善工程预付按款和工程款借款制度，对于工程项目部资金的审批和使用严格审核，财务部门在执行中审核把关，增加对往来账款的不定期跟踪检查，防范相关问题再次发生；（4）强化内部审计工作，审计稽查部及财务部将密切关注和跟踪本公司关联方资金往来的情况，对相关业务部门大额资金使用进行动态跟踪分析与研判。

3、其他重要事项：立案调查。公司因涉嫌信息披露违法违规，于2019年7月12日收到中国证券监督管理委员会《调查通知书》（甬证调查字2019051号），目前该案件尚在调查之中，未出具最终结论。根据《深圳证券交易所股票上市规则》的相关规定，如公司因此受到中国证监会行政处罚，且违法行为属于重大违法强制退市情形的，公司股票存在可能被终止上市的风险。

4、其他重要事项：重大未决诉讼。截止目前，公司包括以下重大未决诉讼：（1）仲成荣、汤雷向上海仲裁委提起仲裁，要求公司按照《浙江省围海建设集团股份有限公司与仲成荣、汤雷关于上海千年城市规划工程设计股份有限公司之股份转让协议书》之约定，收购其合计持有的9.68%股份，对价合计约2.3亿元。经公司自查，公司未在内部档案中找到关于上述协议的任何审批流程和用印记录，且未对该协议予以公告。截止目前，该案件尚在审理阶段，目前仲裁委尚未出具裁决；（2）2019年8月23日，顾文举就与围海控股、公司的借贷纠纷案提起诉讼，要求围海控股支付本金9,799万元，利息及律师代理费2,770.87万元，要求公司承担连带清偿责任。黑龙江省哈尔滨市中级人民法院作出（（2019）黑01民初1438号）民事裁定，冻结围海控股、本公司名下银行存款12,569.87万元或查封、扣押其他等值资产。2020年10月15日，公司收到哈尔滨中院出具的一审民事判决书（案号：（2019）黑01民初1438号），判决公司对借款本金9267万元及利息、律师费承担全额连带清偿责任。公司已于2020年10月末正式提起上诉，目前正在准备二审开庭；（3）2018年11月-2019年3月，本公司实际控制人之一、时任董事长冯全宏先生将本公司及子公司工程开发公司在长安银行宝鸡汇通支行（以下简称“宝鸡支行”）的合计60,000万元存单作为对围海控股子公司围海贸易、围海控股关联方朗佐贸易开立承兑汇票的担保，后上述合计60,000万元存单资金被长安银行划专用于归还围海控股相关方的银承垫款。2021年1月5日公司向宝鸡中院提起合同无效之诉，相关诉讼材料已送达宝鸡中院，目前正在积极教促法院尽快立案。上述重大未决诉讼的判决结果若对公司不利，将对公司生产经营、资金状况构成较大影响。

董事会审议的报告期普通股利润分配预案或公积金转增股本预案

□ 适用 √ 不适用

公司计划不派发现金红利，不送红股，不以公积金转增股本。

董事会决议通过的本报告期优先股利润分配预案

□ 适用 √ 不适用

二、公司基本情况

1、公司简介

股票简称	*ST围海	股票代码	002586
股票上市交易所	深圳证券交易所		
联系人和联系方式	董事会秘书	证券事务代表	
姓名	赵笛		
办公地址	宁波市鄞州区广贤路1009号		
电话	0574-87911788		
电子信箱	ir@zjwh.com.cn		

2、报告期主要业务或产品简介

公司主营业务为生态环保工程、城市防洪工程、河道工程、水库工程、城市防洪工程及其他水利工程，其中海堤工程施工业务是公司的核心业务。公司依靠自身技术优势，为客户提供工程勘察、设计、施工、科研、设备、管理、咨询等一体化服务，已发展成为全国水利系统在海岸堤坝、海口城防、近岸海域工程建设规模最大的专业公司之一。公司的综合实力一直处于行业领先地位，核心竞争优势突出。公司所承建的工程曾荣获“国家优质工程金质奖”、“新中国成立60周年100项经典暨精品工程奖”、“全国十大科技建设成就奖”、“鲁班奖”、“詹天佑奖”、“大禹奖”等国家和省部级以上优质工程奖。公司先后荣获全国优秀水利企业、全国优秀施工企业、全国文明单位等称号。

3、主要会计数据和财务指标

（1）近三年主要会计数据和财务指标

公司是否需追溯调整或重述以前年度会计数据

□ 是 √ 否

单位：元

	2020年	2019年	本年比上年增减	2018年
营业收入	2,150,644,279.16	3,329,627,634.27	-35.41%	3,540,972,353.35
归属于上市公司股东的净利润	-410,349,054.90	-1,278,261,160.57	-67.90%	190,712,326.16
归属于上市公司股东的扣除非经常性损益的净利润	-278,177,358.73	-683,026,739.49	-59.27%	112,306,885.62
经营活动产生的现金流量净额	7,892,488.16	-72,923,536.12	-110.82%	73,538,688.34
基本每股收益（元/股）	-0.36	-1.12	-67.90%	0.17
稀释每股收益（元/股）	-0.36	-1.12	-67.90%	0.17
加权平均净资产收益率	-11.81%	-28.92%	59.11%	3.93%
	2020年末	2019年末	本年末比上年末增减	2018年末
资产总额	8,241,794,588.08	9,813,295,808.60	-16.01%	11,124,346,747.53
归属于上市公司股东的净资产	3,339,893,055.12	3,714,930,845.41	-10.10%	5,179,474,028.59

（2）分季度主要会计数据

单位：元

	第一季度	第二季度	第三季度	第四季度
营业收入	284,061,220.62	326,923,573.71	554,539,845.64	985,119,639.19
归属于上市公司股东的净利润	-22,384,517.77	-8,258,823.99	-87,710,551.81	-291,995,161.33
归属于上市公司股东的扣除非经常性损益的净利润	-29,052,546.69	10,733,630.89	-10,255,656.68	-249,602,786.25
经营活动产生的现金流量净额	-142,503,208.10	-23,202,893.52	136,867,572.37	36,731,017.41

上述财务指标或其加总数是否与公司已披露季度报告、半年度报告相关财务指标存在重大差异

□ 是 √ 否

4、股本及股东情况

（1）普通股股东和表决权恢复的优先股股东数量及前10名股东持股情况表

单位：股

报告期末普通股股东总数	14,348	年度报告披露日前一个月末普通股股东总数	14,096	报告期末表决权恢复的优先股股东总数	0	年度报告披露日前一个月末表决权恢复的优先股股东总数	0
前10名股东持股情况							
股东名称	股东性质	持股比例	持股数量	持有有限售条件的股份数量	质押或冻结情况		
					股份状态	数量	
浙江围海控股集团有限公司	境内非国有法人	43.06%	492,677,204	190,597,204	质押	492,677,204	
					冻结	492,677,204	
上海千年工程投资管理有限公司	境内非国有法人	5.17%	59,101,557	40,546,420			
浙江东睿资产管理有限公司	境内非国有法人	3.61%	41,296,060	0	质押	41,296,060	
					冻结	41,296,060	
李澄澄	境内自然人	2.94%	33,672,173	0	质押	33,669,999	
					冻结	7,970,000	
杭州民雷投资管理合伙企业（有限合伙）	境内非国有法人	2.44%	27,954,256	0	质押	27,954,256	
					冻结	27,954,256	
陈美秋	境内自然人	1.43%	16,320,000	0	质押	16,302,000	
					冻结	16,302,000	
罗全民	境内自然人	1.41%	16,145,668	0	质押	16,102,000	
陈德海	境内自然人	1.28%	14,639,190	0			
仲成荣	境内自然人	1.18%	13,510,540	5,557,905			
邱春方	境内自然人	1.12%	12,825,000	0	质押	6,802,600	
					冻结	5,001,300	
王永春	境内自然人	0.98%	11,224,779	7,493,346			
王文君	境内自然人	0.85%	9,695,700	0			
张晓亮	境内自然人	0.71%	8,178,283	0			
上述股东关联关系或一致行动的说明	1、浙江围海控股集团有限公司为公司第一大股东；2、罗全民先生、邱春方先生为公司实际控制人之一；3、仲成荣、王永春夫妇为上海千年工程投资管理有限公司的股东，实际控制人；4、公司未知上述其他股东之间是否存在关联关系或一致行动人的情况。						
参与融资融券业务股东情况说明（如有）	1、前10名普通股股东陈德海通过财信证券有限责任公司客户信用交易担保证券账户持有公司股票9,799,685股，通过普通账户持有公司股票4,839,505股。2、前10名普通股股东张斯亮通过财信证券有限责任公司客户信用交易担保证券账户持有公司股票8,178,183股，通过普通账户持有公司股票100股。						

（2）公司优先股股东总数及前10名优先股股东持股情况表

□ 适用 √ 不适用

公司报告期无优先股股东持股情况。

（3）以方框图形式披露公司与实际控制人之间的产权及控制关系

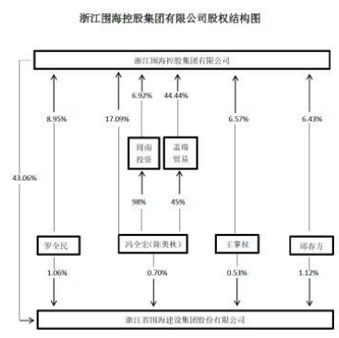

5、在年度报告批准报出日存续的债券情况

□ 适用 √ 不适用

三、重要事项

1、证监会立案调查进展事项：

公司于2019年7月12日收到中国证券监督管理委员会《调查通知书》（甬证调查字2019051号）。因公司涉嫌信息披露违法违规，被证监会立案调查。公司及相关当事人于2022年2月10日收到中国证券监督管理委员会宁波监管局出具的最终处罚结果《行政处罚决定书》（[2022]1号）及《市场禁入决定书》（[2022]1号）。具体内容详见巨潮资讯网（www.cninfo.com.cn）公司相关公告。

2、控股股东及实际控制人变更事项：

围海控股经法院批准后执行《浙江围海控股集团有限公司等八公司合并重整计划》，2022年6月16日，宁波高新技术产业开发区人民法院向中国证券登记结算有限责任公司深圳分公司出具了《协助执行通知书》【（2020）浙0291破1号】，公司于2022年6月17日收到了中国证券登记结算有限责任公司深圳分公司出具的《证券过户登记确认书》，上述股权过户手续已完成，权益变动后，围海股份的控股股东由围海控股变更为宁波舜农集团有限公司，实际控制人由冯全宏、罗全民、邱春方、王掌权变更为余姚市国有资产管理办公室，具体详见公司于2022年6月20日、2022年7月13日在巨潮资讯网（www.cninfo.com.cn）披露的《关于控股股东破产重整计划执行进展暨控股股东及实际控制人发生变更的提示性公告》、《详式权益变动报告书（宁波舜农及其一致行动人光曜钟洋）（补充后）》。

3、延期换届选举事项：

公司第六届董事会、监事会于2022年8月16日任期届满，因换届工作尚在积极筹备中，公司现任董事、监事及高级管理人员的任期相应顺延，具体内容详见公司于2022年8月12日在巨潮资讯网（www.cninfo.com.cn）披露的《关于董事会、监事会延期换届选举的公告》。

4、撤销退市风险警示事项：

公司于2022年5月9日召开第六届董事会第五十一次会议，审议通过了《关于申请撤销公司股票退市风险警示的议案》，并向深圳证券交易所提交了对公司股票交易撤销退市风险警示的申请，2022年11月17日，公司提交的撤销股票交易退市风险警示申请已获得深圳证券交易所审核同意，公司股票于2022年11月21日起撤销退市风险警示，股票简称由“*ST围海”变更为“ST围海”。具体内容详见公司于2022年11月18日在巨潮资讯网（www.cninfo.com.cn）披露的《关于撤销退市风险警示并继续实施其他风险警示暨停牌的公告》。

5、违规资金利息支付事项：

根据重整计划及《重整投资协议》、《收益权转让协议》等约定，公司已于2022年4月22日收到围海控股重整投资人支付的违规资金收益权收购款856,386,842.06元，并于2022年12月29日收到宁波舜农集团有限公司和宁波源真投资管理有限公司支付的违规资金利息合计92,795,000.39元，违规资金利息已全部到账。具体内容详见公司于2022年12月30日在巨潮资讯网（www.cninfo.com.cn）披露的《关于收到违规资金利息的公告》。

浙江省围海建设集团股份有限公司董事会

二〇二五年十一月二十九日

证券代码：002586　　证券简称：ST围海　　公告编号：2025-108

浙江省围海建设集团股份有限公司 2022年年度报告摘要

一、重要提示

本年度报告摘要来自年度报告全文，为全面了解本公司的经营成果、财务状况及未来发展规划，投资者应当到证监会指定媒体仔细阅读年度报告全文。

所有董事均已出席了审议本报告的董事会会议。

非标准审计意见提示

☑适用 □不适用

中兴华会计师事务所（特殊普通合伙）为公司出具了无法表示意见的《审计报告》。公司董事会、监事会对中兴华会计师事务所（特殊普通合伙）出具的审计意见发表了专项说明，请投资者注意阅读。

董事会审议的报告期利润分配预案或公积金转增股本预案

□适用 ☑ 不适用

公司计划不派发现金红利，不送红股，不以公积金转增股本。

董事会决议通过的本报告期优先股利润分配预案

□适用 □不适用

二、公司基本情况

1、公司简介

股票简称	ST围海	股票代码	002586
股票上市交易所	深圳证券交易所		
变更前的股票简称（如有）	不适用		
联系人和联系方式	董事会秘书	证券事务代表	
姓名	沈筠	夏商宁	
办公地址	宁波市鄞州区广贤路1009号	宁波市鄞州区广贤路1009号	
传真	0574-83887800	0574-83887800	
电话	0574-87911788	0574-87911788	
电子信箱	ir@zjwh.com.cn	ir@zjwh.com.cn	

2、报告期主要业务或产品简介

（一）公司所处行业宏观形势、政策、市场需求的变化和发展情况

2022年，中国经济在波动中回稳向好，综合经济增长，根据国家统计局发布2022年国民经济运行数据，全年国内生产总值（GDP）1,210,207亿元，比上年增长3.0%，全国建筑业总产值311,980亿元，同比增长6.5%，国家“十四五”规划以及“十四五”建筑业发展规划为未来建筑业的发展指明了方向，建筑业从追求高速增长转向追求高质量发展，从“量”的扩张转向“质”的提升，走出一条内涵集约式发展新路。2022年6月，水利部召开推进“两手发力”助力水利高质量发展工作会议，强调要深入贯彻习近平总书记“节水优先、空间均衡、系统治理、两手发力”治水思路和关于治水重要讲话指示批示精神。而公司所处建筑业特别是公司主营擅长的水利施工业务持续迎来政策利好，市场规模及成长性可观。

（二）公司所处行业的市场竞争格局、公司的市场地位及公司的优劣势　公司主营业务为对建筑工程的爆破设计施工、安全评估、安全监理，工程地质勘测，土石方工程、水利工程规划设计，生态环保、海堤工程、河道治理工程、水库工程、城市防洪工程、农田水利工程、市政道路桥梁工程、市政管网工程、园林景观绿化工程、房屋建筑工程、港口与航道工程等，业务覆盖水利、市政、房建、港航、爆破等专业建设领域。公司是国内最早专业从事海堤工程建设的公司之一，在海塘河堤工程建设的细分市场处于领先地位，在水利建设方面的专业能力位居市场前列。

1、行业竞争情况

（1）行业竞争格局和市场化程度　随着多种所有制工程施工企业的发展及跨区域经营障碍的打破，水利建设市场已处于完全竞争状态。水利建设项目承接主要通过公开招投标活动实现，行业内无垄断现象，市场化程度较高，市场集中度偏低。　从行业竞争的区域分布情况来看，浙江省水利建设施工工艺、技术及施工力量在沿海省市中处于领先水平，目前，公司行业竞争对手主要为大型国企、央企及其子公司，包括但不限于：中国水利水电第十二工程局有限公司、浙江省第一水电建设集团股份有限公司、浙江省水电建筑安装有限公司、中国葛洲坝集团公司等。在国家推动基建大发展和市场主体多元化的背景下，公司瞄准定位实行差异化竞争，在细分市场仍具有一定优势。

（2）行业内主要企业情况　国内水利建设行业的分散化程度较高，市场集中度偏低。包括围海股份在内，国内从事水利特别是海堤建设施工的规模化企业较少，且大部分为兼营企业。水利系统内从事海堤工程施工的重点企业包括围海股份、中国水利水电第十二工程局有限公司、浙江省第一水电建设集团股份有限公司、浙江省水电建筑安装有限公司、中国葛洲坝集团公司等。

2、公司的市场地位　目前公司已取得水利水电工程施工总承包壹级、港口与航道工程施工总承包贰级等多项施工总承包及专业承包资质，专业施工力量行业领先。公司部分项目曾荣获“国家优质工程金质奖”、“全国十大科技建设成就奖”、“鲁班奖”、“詹天佑奖”、“新中国成立60周年100项经典暨精品工程奖”、“大禹奖”等国家和省部级以上优质工程奖。公司先后荣获“重合同、守信用”企业、全国优秀水利企业、全国优秀施工企业、全国文明单位等称号。公司注册商标“力克莱”被评为浙江省著名商标。

公司创新了箱涵式水闸浮运安装工艺、复杂软基上爆破挤淤筑堤方法等一系列施工工艺及技术，还自主成功研发了液压对开驳、桁架式土方筑堤机、活塞式淤泥远距离输送装置、深水软基处理作业船等一系列科技创新设备，成为行业自主创新的先锋。目前公司在河塘海堤建设的施工工艺、技术及施工经验等方面已经达到国内领先水平。

3、公司的竞争优势

（1）专注水利、规模优势明显　围绕“民生、经济、生态”多功能建设主题，历经三十多年的发展，公司在水利工程施工领域规模化优势已相当明显。未来发展中，公司将在巩固全国水利系统海堤建设行业领先地位的基础上，继续秉承专业化、规模化经营理念，做大做强主业，并通过持续的研发投入积极带动全行业的发展。

（2）不断创新、工艺技术领先　公司自设立以来即秉承“科技为先”的发展理念，公司组建了研发队伍，在常年的海堤建设实践中总结经验，对施工工艺不断进行创新及改进，提高施工效率、节省施工成本。公司研发团队已经累计取得了29项技术成果，达到国内领先、国际先进水平；3项施工工法获评国家级工法，2项施工工法获评浙江省省级工法，26项施工工法获得中国水利工程协会颁发的《水利水电工程建设工法证书》。公司在大型低涂超软基及深水海堤建设领域已形成核心技术优势，成功应用了深孔微差爆破、深水爆夯等新技术新工艺，并进行创新，工艺水平处于行业领先地位。

（3）自主研发、专用设备先进　针对工程建设需要，公司自主研发了液压对开驳、桁架式土方筑堤机、活塞式淤泥远距离输送装置、深水软基处理作业船等一系列先进专用设备，成为行业专用设备研发的先锋。其中：水下塑料排水板加固软基方法及设备荣获第十一届全国发明展优秀新产品金杯奖，水下塑料排水板加固软基插板船使公司较大程度

3、主要会计数据和财务指标

（1）近三年主要会计数据和财务指标

公司是否需追溯调整或重述以前年度会计数据

□是 ☑否

单位：元

	2022年末	2021年末	本年末比上年末增减	2020年末
总资产	8,257,790,571.04	8,681,803,862.28	-4.88%	8,241,794,588.08
归属于上市公司股东的净资产	3,202,843,423.35	2,890,826,069.65	10.79%	3,339,893,055.12
	2022年	2021年	本年比上年增减	2020年
营业收入	2,575,313,755.07	2,581,351,747.28	-0.23%	2,150,644,279.16
归属于上市公司股东的净利润	-644,442,299.02	-93,514,101.65	-589.14%	-410,349,054.90
归属于上市公司股东的扣除非经常性损益的净利润	-633,515,328.68	-192,843,033.78	-228.51%	-278,177,358.73
经营活动产生的现金流量净额	-98,710,986.18	100,203,772.78	-198.51%	7,892,488.16
基本每股收益（元/股）	-0.56	-0.08	-600.00%	-0.36
稀释每股收益（元/股）	-0.56	-0.08	-600.00%	-0.36
加权平均净资产收益率	-19.88%	-2.84%	-17.05%	-11.81%

（2）分季度主要会计数据

单位：元

	第一季度	第二季度	第三季度	第四季度
营业收入	172,125,894.22	867,319,459.89	508,046,848.03	1,027,821,552.93
归属于上市公司股东的净利润	-18,320,045.20	46,264,174.78	-62,337,080.67	-610,049,347.93
归属于上市公司股东的扣除非经常性损益的净利润	-24,839,527.21	48,879,806.99	-63,748,280.45	-593,807,328.01
经营活动产生的现金流量净额	-111,016,610.06	74,931,767.89	-158,994,390.52	96,368,246.51

上述财务指标或其加总数是否与公司已披露季度报告、半年度报告相关财务指标存在重大差异

□是 ☑ 否

4、股本及股东情况

（1）普通股股东和表决权恢复的优先股股东数量及前10名股东持股情况表

单位：股

报告期末普通股股东总数	11,602	年度报告披露日前一个月末普通股股东总数	11,646	报告期末表决权恢复的优先股股东总数	0	年度报告披露日前一个月末表决权恢复的优先股股东总数	0
前10名股东持股情况							
股东名称	股东性质	持股比例	持股数量	持有有限售条件的股份数量	质押、标记或冻结情况		
					股份状态	数量	
杭州光曜致新钟洋股权投资合伙企业（有限合伙）	其他	14.85%	169,902,912	150,450,250			
宁波舜农集团有限公司	国有法人	14.74%	168,689,320	28,474,840			
宁波源真投资管理有限公司	境内非国有法人	10.84%	124,084,972	93,154,910			
上海千年工程投资管理有限公司	境内非国有法人	3.90%	44,608,357	4,061,937			
宁波智达尔佚管理咨询有限公司-宁波智达尔佚管理咨询有限公司	境内非国有法人,境内非国有法人	3.61%3.61%	41,296,06041,296,060	41,296,06041,296,060	质押	41,296,060	
					冻结	41,296,060	
浙江围海控股集团有限公司-浙江围海控股集团有限公司	境内非国有法人,境内非国有法人	2.62%2.62%	30,000,00030,000,000	30,000,00030,000,000	质押	30,000,000	
					冻结	30,000,000	
许磊	境内自然人	1.90%	21,700,000	21,700,000			
许喆	境内自然人	1.88%	21,477,000	21,477,000			
陈德海	境内自然人	1.28%	14,639,190	14,639,190			
邱春方	境内自然人	0.88%	10,090,300	10,090,300			
上述股东关联关系或一致行动的说明	1、宁波舜农集团有限公司为公司控股股东；2、宁波舜农集团有限公司与杭州光曜致新钟洋股权投资合伙企业（有限合伙）为一致行动人；3、公司未知上述其他股东之间是否存在关联关系或一致行动人的情况。						
参与融资融券业务股东情况说明（如有）	前10名普通股股东陈德海通过财信证券有限责任公司客户信用交易担保证券账户持有公司股票9,799,685股，通过普通账户持有公司股票4,839,505股。						

（2）公司优先股股东总数及前10名优先股股东持股情况表

□适用 ☑ 不适用

公司报告期无优先股股东持股情况。

（3）以方框图形式披露公司与实际控制人之间的产权及控制关系

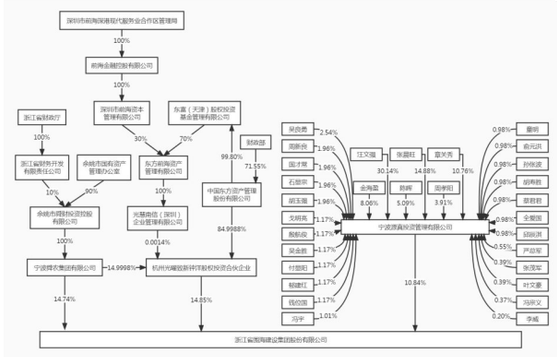

5、在年度报告批准报出日存续的债券情况

□适用 ☑ 不适用

三、重要事项

1、证监会立案调查进展事项：

公司于2019年7月12日收到中国证券监督管理委员会《调查通知书》（甬证调查字2019051号）。因公司涉嫌信息披露违法违规，被证监会立案调查。公司及相关当事人于2022年2月10日收到中国证券监督管理委员会宁波监管局出具的最终处罚结果《行政处罚决定书》（[2022]1号）及《市场禁入决定书》（[2022]1号）。具体内容详见巨潮资讯网（www.cninfo.com.cn）公司相关公告。　2、控股股东及实际控制人变更事项：　围海控股经法院批准后执行《浙江围海控股集团有限公司等八公司合并重整计划》，2022年6月16日，宁波高新技术产业开发区人民法院向中国证券登记结算有限责任公司深圳分公司出具了《协助执行通知书》【（2020）浙0291破1号】，公司于2022年6月17日收到了中国证券登记结算有限责任公司深圳分公司出具的《证券过户登记确认书》，上述股权过户手续已完成，权益变动后，围海股份的控股股东由围海控股变更为宁波舜农集团有限公司，实际控制人由冯全宏、罗全民、邱春方、王掌权变更为余姚市国有资产管理办公室，具体详见公司于2022年6月20日、2022年7月13日在巨潮资讯网（www.cninfo.com.cn）披露的《关于控股股东破产重整计划执行进展暨控股股东及实际控制人发生变更的提示性公告》、《详式权益变动报告书（宁波舜农及其一致行动人光曜钟洋）（补充后）》。　3、延期换届选举事项：　公司第六届董事会、监事会于2022年8月16日任期届满，因换届工作尚在积极筹备中，公司现任董事、监事及高级管理人员的任期相应顺延，具体内容详见公司于2022年8月12日在巨潮资讯网（www.cninfo.com.cn）披露的《关于董事会、监事会延期换届选举的公告》。

4、撤销退市风险警示事项：　公司于2022年5月9日召开第六届董事会第五十一次会议，审议通过了《关于申请撤销公司股票退市风险警示的议案》，并向深圳证券交易所提交了对公司股票交易撤销退市风险警示的申请，2022年11月17日，公司提交的撤销股票交易退市风险警示申请已获得深圳证券交易所审核同意，公司股票于2022年11月21日起撤销退市风险警示，股票简称由“*ST围海”变更为“ST围海”。具体内容详见公司于2022年11月18日在巨潮资讯网（www.cninfo.com.cn）披露的《关于撤销退市风险警示并继续实施其他风险警示暨停牌的公告》。　5、违规资金利息支付事项：　根据重整计划及《重整投资协议》、《收益权转让协议》等约定，公司已于2022年4月22日收到围海控股重整投资人支付的违规资金收益权收购款856,386,842.06元，并于2022年12月29日收到宁波舜农集团有限公司和宁波源真投资管理有限公司支付的违规资金利息合计92,795,000.39元，违规资金利息已全部到账。具体内容详见公司于2022年12月30日在巨潮资讯网（www.cninfo.com.cn）披露的《关于收到违规资金利息的公告》。

浙江省围海建设集团股份有限公司董事会

二〇二五年十一月二十九日

证券代码：002586　　证券简称：*ST围海　　公告编号：2025-107

浙江省围海建设集团股份有限公司 2021年年度报告摘要

一、重要提示

本年度报告摘要来自年度报告全文，为全面了解本公司的经营成果、财务状况及未来发展规划，投资者应当到证监会指定媒体仔细阅读年度报告全文。

除下列董事外，其他董事亲自出席了审议本次年报的董事会会议

未亲自出席董事姓名	未亲自出席董事职务	未亲自出席会议原因	被委托人姓名

非标准审计意见提示

□ 适用 √ 不适用

董事会审议的报告期普通股利润分配预案或公积金转增股本预案

□ 适用 √ 不适用

公司计划不派发现金红利，不送红股，不以公积金转增股本。

董事会决议通过的本报告期优先股利润分配预案

□ 适用 √ 不适用

二、公司基本情况

1、公司简介

股票简称	*ST围海	股票代码	002586
股票上市交易所	深圳证券交易所		
联系人和联系方式	董事会秘书	证券事务代表	
姓名	王文强	夏商宁	
办公地址	宁波市鄞州区广贤路1009号	宁波市鄞州区广贤路1009号	
传真	0574-83887800	0574-83887800	
电话	0574-87911788	0574-87911788	
电子信箱	ir@zjwh.com.cn	ir@zjwh.com.cn	

2、报告期主要业务或产品简介

（一）公司所处行业宏观形势、政策、市场需求的变化和发展情况

2021年国民经济持续恢复，发展预期目标较好完成。根据国家统计局公布2021年国民经济相关数据，2021年全国建筑业总产值293079亿元，同比增长11.0%。第三产业中，基础设施投资（不含电力、热力、燃气及水生产和供应业）比上年增长0.4%。其中，水利管理业投资增长1.3%，公共设施管理业投资下降1.3%，道路运输业投资下降1.2%，铁路